

Evaluation

**des DMP
Koronare Herzkrankheit (KHK)**

der IKK Südwest-Plus in Rheinland-Pfalz

**Erster Zwischenbericht
zum**

11.08.2008

Medical Netcare GmbH

Ansprechpartner:
Frank Potthoff
Dr. Christof Münscher
Dr. Joachim Gerß
Thorsten Ruth
Münster, den: **22.07.2008**

Impressum

Evaluation des DMP
Koronare Herzkrankheit KHK
der IKK Südwest-Plus

Herausgeber:

BKK Bundesverband
Kronprinzenstraße 6
45128 Essen

IKK-Bundesverband
Friedrich-Ebert-Straße / Technologiepark
51429 Bergisch Gladbach

Verband der Angestellten-Krankenkassen e.V. (VdAK),
AEV-Arbeiter-Ersatzkassen-Verband e.V.
Frankfurter Straße 84
53721 Siegburg

für die
IKK Südwest-Plus

Redaktion:

MNC-Medical Netcare GmbH

Autoren:

Frank Potthoff (verantwortlich),
MNC-Medical Netcare GmbH
Dr. Christof Münscher,
MNC-Medical Netcare GmbH

Anschrift:

MNC-Medical Netcare GmbH
Mendelstraße 11
48149 Münster
Telefon: 0251 980 1830
Telefax: 0251 980 1839
mailto: dmpeva@m-nc.de

Geschäftsführung

MNC-Medical Netcare GmbH:
Frank Potthoff
Dr. Christof Münscher

HINWEIS: Dieser Bericht beruht auf den von den Krankenkassen und den Datenstellen an MNC übermittelten Daten und Informationen zur regionalen Strukturqualität (eingeschriebene Versicherte und teilnehmende Versorgungseinrichtungen), zu den Versicherten-Pseudonymen, Patientenkurzmerkmalen, Patientenlangmerkmalen, ökonomischen Inhalten, medizinischen Dokumentationen, Zuordnungen zu Dienstleistern und Evaluationsgruppen (BKK System), Kassenfusionen und regionaler Zuordnung jeweils mit dem letzten MNC zur Verfügung gestellten Stand zum Zeitpunkt der Berichtserstellung. Trotz umfangreicher Maßnahmen zur Qualitätssicherung (siehe dazu 2.1.6. bis 2.1.9. in diesem Bericht) der erhaltenen Daten kann MNC keine Gewähr für die Qualität, Vollständigkeit und Korrektheit der an MNC übermittelten Daten leisten. Es erfolgt bei MNC eine Sicht- und Endkontrolle des Berichts, welche ggfls. ersichtliche datenspezifische Auffälligkeiten aufführt.

Ergebnis der Sicht- und Endkontrolle:

Bericht nach Sichtkontrolle mängelfrei frei gegeben am: 23.07.2008

Inhaltsverzeichnis

| | | | |
|---|----|--|----|
| Impressum | 2 | 3. Testdatenläufe..... | 19 |
| Inhaltsverzeichnis..... | 4 | 4. Ergebnisse | 20 |
| Glossar..... | 6 | 4.1. Start des DMP | 20 |
| 1. Einführung..... | 8 | 4.2. Eingeschriebene Versicherte, teilnehmende ambulante Ärzte und stationäre Einrichtungen | 20 |
| 1.1. Was sind Disease-Management-Programme?..... | 8 | 4.2.1. Teilnehmende Versicherte..... | 20 |
| 1.2. Anforderungen an die Qualitätssicherung im Rahmen von DMP | 8 | 4.2.2. Teilnehmende Hausärzte | 20 |
| 1.2.1. Die Anforderungen an die Leistungserbringer..... | 8 | 4.2.3. Kardiologisch qualifizierte ambulante Ärzte (insgesamt) | 21 |
| 1.2.2. Prozessqualität..... | 9 | 4.2.4. Invasiv tätige ambulante Kardiologen..... | 21 |
| 1.2.2.1. Medizinische Inhalte..... | 9 | 4.2.5. Krankenhäuser | 22 |
| 1.2.2.2. Qualitätssicherungsziele | 9 | 4.2.6. Rehabilitationseinrichtungen..... | 22 |
| 1.2.2.3. Strukturierte Dokumentation..... | 9 | 4.3. Beschreibung des gesamten Versichertenkollektives (Patientenzahlen und Patientenmerkmale) des DMP..... | 23 |
| 1.2.3. Evaluation der DMP | 10 | 4.3.1. Anzahl der teilnehmenden Versicherten und Geschlechtsverteilung..... | 24 |
| 2. Methode | 11 | 4.3.2. Patienten ohne vorliegende medizinische Dokumentationen im Berichtshalbjahr..... | 27 |
| 2.1. Qualitätssicherungsmaßnahmen im Evaluationsprozess..... | 11 | 4.3.3. Im Berichtshalbjahr ausgeschiedene Patienten..... | 28 |
| 2.1.1. Zwei Evaluatorenteam..... | 11 | 4.3.3.1. Verstorbene Patienten (Mortalität)..... | 29 |
| 2.1.2. Die Kriterien des BVA zur Evaluation..... | 11 | 4.3.3.2. Patienten, die aus dem DMP ausgeschlossen wurden..... | 30 |
| 2.1.3. Fachkonferenzen und der wissenschaftliche Beirat | 11 | 4.3.3.3. Beendigung durch den Patienten | 31 |
| 2.1.4. Datensatzbeschreibungen und Rechenregeln | 11 | 4.3.3.4. Patienten, die ohne nähere Angabe von Gründen aus dem DMP ausgeschieden sind..... | 32 |
| 2.1.5. Testdatenläufe | 11 | 4.3.3.5. Ausgeschiedene Patienten aufgrund sonstiger oder unbekannter Gründe | 33 |
| 2.1.6. Datenübermittlung | 11 | 4.3.4. Lebensalter..... | 34 |
| 2.1.7. Qualitätssicherung bei der Datenannahme | 11 | 4.3.5. Lebensalter zum Zeitpunkt der Erstmanifestation..... | 54 |
| 2.1.8. Ablauf des Datenimport- und Datenprüfungsverfahrens | 12 | 4.3.6. Erkrankungsdauer vor bzw. zum Beginn der Programmteilnahme..... | 74 |
| 2.1.9. Vollständigkeitsprüfung („modifiziertes Compare-Verfahren“)..... | 12 | 4.4. Subkohorten mit und ohne Herzinfarkt zur Erstdokumentation (ED) | 75 |
| 2.2. Statistische Kenngrößen | 12 | 4.4.1. Patienten ohne Herzinfarkt in der ED | 75 |
| 2.3. Aufbereitung der Daten (Datenhandling)..... | 13 | 4.4.1.1 Anzahl der eingeschriebenen Versicherten und Geschlechtsverteilung | 75 |
| 2.3.1. Bildung der Kohorten..... | 13 | 4.4.1.2. Patienten ohne vorliegende Dokumentationen im Berichtshalbjahr in der Subkohorte der Patienten ohne Herzinfarkt in der ED..... | 78 |
| 2.3.2. Beendigung des versichertenbezogenen Evaluationszeitraums | 13 | 4.4.1.3. Im Berichtshalbjahr ausgeschiedene Patienten in der Subkohorte der Patienten ohne Herzinfarkt in der ED | 79 |
| 2.3.3. Definition der „Restkohorte“ zum Zeitpunkt des Berichtshalbjahres..... | 14 | 4.4.1.3.1. Verstorbene Patienten (Mortalität) in der Subkohorte der Patienten ohne Herzinfarkt in der ED | 80 |
| 2.3.4. Definition der auswertbaren Patientenpopulation..... | 14 | 4.4.1.3.2. Patienten, die aus dem DMP ausgeschlossen wurden in der Subkohorte der Patienten ohne Herzinfarkt in der ED..... | 81 |
| 2.3.5. Bildung der Subkohorten..... | 14 | 4.4.1.3.3. Beendigung durch den Patienten in der Subkohorte der Patienten ohne Herzinfarkt in der ED | 82 |
| 2.3.6. Umgang mit mehreren Dokumentationen in einem Berichtshalbjahr | 15 | 4.4.1.3.4. Patienten, die ohne nähere Angabe von Gründen aus dem DMP ausgeschieden sind in der Subkohorte der Patienten ohne Herzinfarkt in der ED | 83 |
| 2.3.7. Behandlung von Sonderfällen beim Umgang mit mehreren Dokumentationen in einem Berichtshalbjahr | 16 | | |
| 2.3.8. Umgang mit fehlenden Werten („missing data“)..... | 16 | | |
| 2.3.9. Plausibilitätsprüfung | 16 | | |
| 2.4. Stichprobenauswahl..... | 16 | | |
| 2.5. Definition von primären und sekundären Endpunkten (Folgeerkrankungen).... | 17 | | |
| 2.6. Tabellenstruktur | 17 | | |
| 2.7. Evaluation der ökonomischen Inhalte..... | 17 | | |
| 2.7.1. Darstellungsweise in Kohorten..... | 17 | | |
| 2.7.2. Zuordnung..... | 18 | | |
| 2.7.3. Kohortenspezifische Darstellung der Kosten..... | 18 | | |
| 2.7.4. Besonderheiten einzelner Ausgabenbereiche..... | 18 | | |
| 2.8. Evaluation der Lebensqualität | 18 | | |
| 2.9. Risikoadjustierung / Vergleich der Programme | 19 | | |

| | |
|---|-----|
| 4.4.1.4. Lebensalter in der Subkohorte der Patienten ohne Herzinfarkt in der ED | 84 |
| 4.4.1.5. Lebensalter zum Zeitpunkt der Erstmanifestation in der Subkohorte der Patienten ohne Herzinfarkt in der ED | 104 |
| 4.4.1.6. Erkrankungsdauer vor bzw. zum Beginn der Programmteilnahme in der Subkohorte der Patienten ohne Herzinfarkt in der ED | 124 |
| 4.4.2. Patienten mit Herzinfarkt in der ED | 125 |
| 4.4.2.1 Anzahl der eingeschriebenen Versicherten und Geschlechtsverteilung | 125 |
| 4.4.2.2 Patienten ohne vorliegende Dokumentationen im Berichtshalbjahr in der Subkohorte der Patienten mit Herzinfarkt in der ED..... | 128 |
| 4.4.2.3 Im Berichtshalbjahr ausgeschiedene Patienten in der Subkohorte der Patienten mit Herzinfarkt in der ED | 129 |
| 4.4.2.3.1. Verstorbene Patienten in der Subkohorte der Patienten mit Herzinfarkt in der ED | 130 |
| 4.4.2.3.2. Patienten, die aus dem DMP ausgeschlossen wurden in der Subkohorte der Patienten mit Herzinfarkt in der ED..... | 131 |

| | |
|---|--------|
| 4.4.2.3.3. Beendigung durch den Patienten in der Subkohorte der Patienten mit Herzinfarkt in der ED..... | 132 |
| 4.4.2.3.4. Patienten, die ohne nähere Angabe von Gründen aus dem DMP ausgeschieden sind in der Subkohorte der Patienten mit Herzinfarkt in der ED | 133 |
| 4.4.2.4. Lebensalter in der Subkohorte der Patienten mit Herzinfarkt in der ED | 134 |
| 4.4.2.5. Lebensalter zum Zeitpunkt der Erstmanifestation in der Subkohorte der Patienten mit Herzinfarkt in der ED | 154 |
| 4.4.2.6. Erkrankungsdauer; Erkrankungsdauer vor bzw. zum Beginn der Programmteilnahme in der Subkohorte der Patienten mit Herzinfarkt in der ED | 174 |
| Tabellen- und Abbildungsverzeichnis..... | 175 |
| 5. Anlagen..... | ab 179 |

Glossar

| | |
|-----------------------|--|
| BKK | Betriebskrankenkasse |
| IKK | Innungskrankenkasse |
| VdAK | Verband der Angestellten-Krankenkassen e.V. |
| AEV | AEV-Arbeiter-Ersatzkassen-Verband e.V. |
| MNC | Medical Netcare GmbH |
| DMP | Disease-Management-Programm(e) |
| BMG | Bundesministerium für Gesundheit; bis Oktober 2005 Bundesministerium für Gesundheit und Soziale Sicherung (BMGS) |
| BVA | Bundesversicherungsamt |
| RSAV | Risikostruktur-Ausgleichsverordnung |
| RSA-ÄndV | Risikostrukturausgleichs-Änderungsverordnung |
| SGB V | Sozialgesetzbuch Kapitel V |
| KHK | Koronare Herzkrankheit |
| PCI | Percutane Intervention |
| BMI | Body Mass Index |
| PS | Programmstart |
| Auswertungshalbjahr = | Berichtshalbjahr |
| Beitritts halbjahr | Halbjahr, aus dem die Kohortenzugehörigkeit definiert wurde = Halbjahr, in dem die erste gültige Erstdokumentation vorlag. |
| SF-36 | Short-Form 36 (Fragebogen zur Lebensqualität mit 36 Fragen) |
| n.a. | not applicable (nicht anwendbar) |

Abkürzungen für die Kohortenbildung:

K20031 Kohorte 2003-1 = Kohorte 1. Halbjahr 2003

Abkürzungen für die Dokumentationszeitpunkte im Text und in Tabellen:

| | |
|--------------------|---|
| ED | Erstdokumentation |
| FD | Folgedokumentation |
| FDx | Folgedokumentation im Halbjahr x nach Beginn der Programmteilnahme des Patienten |
| KOH | Kohorte |
| KOHS | Subkohorte |
| RK | Restkohorte zum jeweiligen Berichtshalbjahr |
| RKS | Restkohorte im Subkollektiv (Definition zur ED) zum jeweiligen Berichtshalbjahr |
| RKSTP | Restkohorte in einer Stichprobe zum jeweiligen Berichtshalbjahr |
| AP | Auswertbare Patientenpopulation zum jeweiligen Berichtshalbjahr |
| APS | Auswertbare Patientenpopulation in einem Subkollektiv zum jeweiligen Berichtshalbjahr |
| APSTP | Auswertbare Patientenpopulation in einer Stichprobe zum jeweiligen Berichtshalbjahr |
| Beitritts halbjahr | Erstdokumentation |
| 2. Halbjahr | Folgedokumentation im zweiten Halbjahr der Programmteilnahme |
| x. Halbjahr | Folgedokumentation im Halbjahr x nach Beginn der Programmteilnahme |

Legende der statistischen Kennwerte

| | |
|-----------------|---|
| n | absolute Anzahl |
| n _{AP} | absolute Anzahl der auswertbaren Datensätze |
| n _{OW} | absolute Anzahl ohne Werte |
| % _{VR} | Prozentrage der Rückläufer bezogen auf die Anzahl der versandten Fragebögen (z.B. 250 von 500 Fragebögen = 50%) |
| % _V | Prozentrage der auswertbaren Bögen bezogen auf die Anzahl der versandten Fragebögen (z.B. 200 von 500 Fragebögen = 40%) |
| % _R | Prozentrage der auswertbaren Bögen bezogen auf die Anzahl der zurückgesandten Fragebögen (z.B. 250 von 250 Fragebögen = 100%) |
| MW | Arithmetischer Mittelwert |
| Median | Medianwert |
| SD | Standardabweichung |
| 95% CI | 95%-iges Konfidenzintervall |
| Min. | Minimum |
| Max. | Maximum |
| z | Wert auf der z-Skala (MW = 0; SD = 1) |
| LOCF | Last observation carried forward |

1. Einführung

1.1. Was sind Disease-Management-Programme?

Disease-Management bedeutet wörtlich übersetzt Krankheitsmanagement und bezeichnet die Koordination des Behandlungs- und Betreuungsprozesses für Patienten mit einem definierten Krankheitsbild. Die entsprechenden Disease-Management-Programme (DMP) wurden für die systematische Betreuung von Patienten mit definierten *chronischen* Erkrankungen zunächst in den USA und seit diesem Jahrzehnt auch in Deutschland entwickelt.

Bestandteile der deutschen DMP sind unter anderem:

- Medizinische Eckpunkte für die Behandlung der Versicherten auf der Basis des evidenzbasierten Wissens
- Die Koordinierung der Versorgung über Sektorgrenzen hinweg
- Die Information und Unterstützung der Versicherten
- Die Förderung der aktiven Mitarbeit der Patienten.

Die DMP werden deshalb auch als strukturierte Behandlungsprogramme für chronisch kranke Patienten bezeichnet.

Um die strukturierten Behandlungsprogramme im deutschen Gesundheitswesen zu verankern, hat der Gesetzgeber den § 137f in das SGB V aufgenommen und darin den Gemeinsamen Bundesausschuss (G-BA) beauftragt, „chronische Krankheiten zu benennen, für die strukturierte Behandlungsprogramme entwickelt werden sollen“. Diese DMP sollen den Behandlungsablauf und die Qualität der medizinischen Versorgung chronisch Kranker verbessern.

Diesen Auftrag hat der Gemeinsame Bundesausschuss für die Diagnosen Brustkrebs, Diabetes mellitus Typ I und Typ II, Koronare Herzkrankheit und Asthma / COPD erfüllt. Für die Diagnosen Brustkrebs, Diabetes mellitus Typ I und II sowie KHK und Asthma / COPD hat er zudem Anforderungen an

- die Behandlung nach dem aktuellen Stand der Wissenschaft,
- die durchzuführenden Qualitätssicherungsmaßnahmen,
- die Schulungen der Leistungserbringer und der Versicherten und
- die Dokumentation

benannt (vgl. SGB V, § 137f Abs. 2) und als Empfehlung dem Bundesministerium für Gesundheit und Soziales (heute Bundesministerium für Gesundheit (BMG)) vorgelegt.

Erster Zwischenbericht zur Evaluation der DMP KHK, IKK Südwest-Plus, Rheinland-Pfalz

Diese Anforderungen sind in verschiedenen Änderungsverordnungen der Risikostruktur-Ausgleichsverordnung (RSA-ÄndV) vom BMG veröffentlicht und damit rechtsgültig geworden.

Auf Grundlage der RSAV können Krankenkassen und Kassenärztliche Vereinigungen und/oder einzelne Leistungserbringer sowie Verbände von Leistungserbringern Verträge über strukturierte Behandlungsprogramme abschließen und diese beim BVA zwecks Zulassung der Programme einreichen.

Die RSAV macht dabei nicht nur zahlreiche explizite Vorgaben für die medizinische Versorgung in den strukturierten Behandlungsprogrammen, sondern legt auch Anforderungen hinsichtlich ihrer organisatorischen Umsetzung und der obligaten Evaluation fest. Die Vertragspartner der DMP bewegen sich bei der Ausgestaltung der Programme in diesen vom BVA gesetzten Rahmenbedingungen. Die obligat durchzuführende Evaluation (§ 137f (4) und § 137g (2) SGB V sowie § 28g RSAV) orientiert sich an den vom BVA erstellten Evaluationskriterien in der jeweils gültigen Version (derzeit Version 1.0 vom 15.05.2007)

Die IKK Südwest-Plus hat im 2. Halbjahr 2005 die Zulassung für das DMP KHK erhalten und kommt mit dem hier vorliegenden ersten Zwischenbericht ihrer gesetzlichen Verpflichtung zur Evaluation nach.

1.2. Anforderungen an die Qualitätssicherung im Rahmen von DMP

Die RSAV beinhaltet grundsätzliche Anforderungen an die Qualitätssicherung bei der Durchführung von DMP.

Dabei handelt es sich zum einen um Maßnahmen, die eine hohe Struktur- und Prozessqualität bei der Versorgung der eingeschriebenen Versicherten sicher stellen sollen. Hierbei werden Teilnahmevoraussetzungen, medizinische Inhalte und Kooperationsbeziehungen festgelegt. Zum anderen soll über die Dokumentation des Behandlungsprozesses, die Formulierung und Messung von Qualitätszielen sowie der zeitnahen Rückmeldung von qualitätsrelevanten Daten an die teilnehmenden Ärzte ein kontinuierlicher Verbesserungsprozess in Gang gesetzt werden.

1.2.1. Die Anforderungen an die Leistungserbringer

In den Verträgen zu den DMP regeln die Vertragspartner, welche Leistungserbringer an den DMP teilnehmen können. Dabei können Strukturmerkmale und Qualitätsindikatoren als Voraussetzung für die Teilnahme fixiert werden.

Dies gilt für niedergelassene hausärztlich tätige Ärzte ebenso wie für Leistungserbringer einer zweiten, spezialisierten Versorgungsebene und/oder stationäre Einrichtungen. Die RSAV legt verbindlich fest, welche Patienten in die Programme eingeschrieben werden können. Die Teilnahme an den DMP ist für Ärzte und Patienten freiwillig.

1.2.2. Prozessqualität

1.2.2.1. Medizinische Inhalte

Alle Ärzte, die am DMP teilnehmen, haben sich – unabhängig davon, ob sie im niedergelassenen oder stationären Bereich tätig sind – dazu verpflichtet, die jeweils in der Anlage der DMP-Verträge beschriebenen medizinischen Inhalte zu berücksichtigen.

Diese basieren gemäß § 137f SGB V „auf dem aktuellen Stand des medizinischen Wissens unter Berücksichtigung von evidenzbasierten Leitlinien“. Diese Inhalte wurden in der RSAV veröffentlicht und müssen als wesentlicher Bestandteil in die regionalen DMP-Verträge übernommen werden. Neben Diagnostik, Basistherapie und medikamentösen Maßnahmen wird in den Empfehlungen auf Begleit- und Folgeerkrankungen sowie die Kooperation der Versorgungssektoren eingegangen. Ebenso beschreiben die Empfehlungen, wann in den DMP die nächsthöhere oder nachfolgende Versorgungsebene in Anspruch genommen werden soll. Im DMP KHK wäre dies beispielsweise eine Überweisung vom Hausarzt zu einem kardiologisch qualifizierten Arzt, einem invasiv tätigen ambulanten Kardiologen oder zum Krankenhaus bzw. zu einer Rehabilitations-Einrichtung.

Die Eckpunkte für die medizinische Versorgung sind keine Richt- oder Leitlinien. Auf der Grundlage der RSAV formulieren die DMP-Verträge ausdrücklich, dass die medizinischen Anforderungen den im Einzelfall erforderlichen Behandlungsspielraum des Arztes nicht einschränken. Gleichwohl müssen die teilnehmenden Ärzte die Gründe für ihr Vorgehen, insbesondere bei einem Abweichen von den Empfehlungen, benennen und dokumentieren.

1.2.2.2. Qualitätssicherungsziele

Es ist ein erklärter Anspruch der DMP, die Wirksamkeit der strukturierten Behandlung anhand definierter Qualitätsziele nachweisen zu können. Folgende Qualitätsziele sind in der RSAV festgelegt und bilden zentrale Bestandteile aller gängigen DMP-Verträge:

- Anforderungen an die Behandlung nach evidenzbasierten Leitlinien
- Einhaltung einer qualitätsgesicherten und wirtschaftlichen Arzneimitteltherapie

- Einhaltung der Kooperationsregeln der Versorgungsebenen
- Einhaltung der Anforderungen an die Strukturqualität
- Vollständigkeit, Verfügbarkeit und Qualität der Dokumentation
- Aktive Teilnahme der Versicherten wie zum Beispiel:
 - Wahrnehmung der empfohlenen Schulungen im DMP KHK

Mit den Qualitätszielen werden messbare Indikatoren beschrieben, anhand derer die Zielerreichung geprüft werden soll. Schließlich werden Maßnahmen dargelegt, die bei einer unzureichenden Zielerreichung zu ergreifen sind.

Die Überprüfung der Qualitätsziele erfolgt durch die Gemeinsame Einrichtung oder die einzelne Krankenkasse. Bei den Maßnahmen handelt es sich überwiegend um eine individuelle Information entweder der koordinierenden Ärzte im Rahmen der Feedback-Berichte, welche die Gemeinsame Einrichtung für jeden dokumentierenden DMP-Arzt erstellt, oder der Versicherten, welche die Krankenkasse für jeden teilnehmenden Versicherten anlassbezogen erstellt.

1.2.2.3. Strukturierte Dokumentation

Die Grundlage der medizinischen Qualitätssicherung in den DMP sind strukturierte Erst- und Folgedokumentationen, mit denen die am DMP teilnehmenden Ärzte den Behandlungsverlauf für ihre eingeschriebenen Versicherten in einem regelmäßigen Rhythmus dokumentieren.

Die RSAV legt detailliert fest, welche Parameter im jeweiligen DMP erhoben werden müssen. Dokumentiert werden z. B. in der Erstdokumentation für das DMP KHK administrative Daten zum Versicherten und zum DMP-Arzt, Daten zur Diagnosesicherung, zur Anamnese, zu den aktuellen Befunden, zur aktuellen Medikation, zu Schulungen und zur weiteren Behandlungsplanung.

Abbildung 1.2.2.3-1: Erstdokumentation bei KHK

Nach der Dokumentation auf dem Erst- bzw. Folgedokumentationsbogen leitet der DMP-Arzt diesen bis spätestens 10 Tage nach Quartalsende an die Datenstelle weiter. Dort wird die Dokumentation auf Vollständigkeit und Plausibilität geprüft und die Bögen ggf. zur Korrektur an den dokumentierenden Arzt zurückgeschickt.

Die Frist, bis zu der die Dokumentationen vollständig und plausibel bei der Datenstelle vorliegen müssen, läuft 52 Tage nach Quartalsende aus.

Es ist bundeseinheitlich geregelt, anhand welcher Kriterien die Erst- und Folgedokumentationen auf Vollständigkeit und inhaltliche Plausibilität geprüft werden, bis wann vollständige und plausible Dokumentationsbögen vorliegen

Erster Zwischenbericht zur Evaluation der DMP KHK, IKK Südwest-Plus, Rheinland-Pfalz

und an welche Institutionen welche Datenpakete weitergeleitet werden müssen.

Die Krankenkassen erhalten von der Datenstelle einen so genannten Kurzdatensatz, mit dem sie die Teilnahmeberechtigung der Versicherten an dem Programm prüfen. Die mit Patientenbezug, aber ohne Arztbezug gelieferten medizinischen Daten des Kurzdatensatzes nutzen die Krankenkassen, um ihre Versicherten zu einer aktiven Teilnahme an den Programmen zu motivieren.

Die Daten der Dokumentationen werden genutzt für die:

- Beurteilung der DMP-Qualitätsziele
- Unterstützung im Hinblick auf eine qualitätsgesicherte und wirtschaftliche Arzneimitteltherapie
- Produktion praxisindividueller Feedback-Berichte
- Externe wissenschaftliche Evaluation der DMP

Die Dokumentation dient nicht allein der Erfassung der Behandlungsqualität.

Sie ist vielmehr ein eigenständiges Instrument der Qualitätssicherung im Behandlungsverlauf selbst. Sie strukturiert durch ihre Inhalte bereits die Versorgung, indem sie den Arzt etwa an festgelegte Überweisungsroutinen erinnert. Darüber hinaus dient sie als Informationsquelle für Arzt und Patient. Die bundeseinheitlichen Vorgaben für die Datenerfassung, Datenprüfung und Datenverarbeitung sind äußerst stringent.

1.2.3. Evaluation der DMP

Gemäß § 137f (4), § 137g (2) SGB V und § 28g RSAV sind DMP zu evaluieren und die Evaluation ist zum Zwecke der Entscheidung über deren Fortführung dem BVA vorzulegen.

Der vorliegende Evaluationsbericht basiert auf diesen gesetzlichen Grundlagen und stellt die Evaluationsergebnisse für den Zeitraum vom Beginn des DMP (Beitrittshalbjahr) bis einschließlich maximal 2 weitere Halbjahre nach Zulassung des Programms dar.

2. Methode

2.1. Qualitätssicherungsmaßnahmen im Evaluationsprozess

2.1.1. Zwei Evaluatorenteams

Der Auswahlprozess geeigneter Evaluatoren führte zu der Entscheidung, die Evaluation der DMP aller gesetzlichen Krankenkassen zwei unabhängigen Evaluationsteams zu übertragen, die sich während des Evaluationsprozesses über die exakte und wissenschaftlich fundierte Vorgehensweise intensiv abzustimmen hatten.

2.1.2. Die Kriterien des BVA zur Evaluation

Grundlage der wissenschaftlichen Evaluation sind die jeweils zum Zeitpunkt der Berichtserstellung aktuellen Evaluationskriterien des BVA. Sie definieren somit die Vorgaben für die im Folgenden dargestellten Analysen. Die Evaluationskriterien werden über die Web-Seite des BVA (<http://www.bva.de>) publiziert und sind damit jeder interessierten Person frei zugänglich.

2.1.3. Fachkonferenzen und der wissenschaftliche Beirat

Im Rahmen der Fachkonferenzen mit dem wissenschaftlichen Beirat, dem BVA, den Vertretern der Spitzenverbände der Krankenkassen und den beiden Evaluationsteams wurden die Evaluationskriterien und die Kriterien für die Risikoadjustierung abgestimmt.

2.1.4. Datensatzbeschreibungen und Rechenregeln

Um den Evaluationsprozess so transparent und nachvollziehbar wie möglich zu gestalten, wurden zu Beginn des Evaluationsprozesses sogenannte Rechenregeln für die einheitliche und präzise mathematische Umsetzung der Evaluationskriterien und die exakte Zuordnung der Patienten zu den einzelnen (Sub)Kohorten in einem intensiven Abstimmungsprozess definiert. Diese Rechenregeln bilden die Grundlage für eine exakte Programmierung der Auswertungsroutinen im Evaluationsverfahren.

2.1.5. Testdatenläufe

Die exakte Umsetzung der Rechenregeln in die Programmierung der Auswertungsroutinen bei der Datenbankerstellung wurde exemplarisch durch Testdatenläufe für die DMP Diabetes mellitus Typ 2 überprüft. Siehe Näheres hierzu unter Abschnitt 3. Testdatenläufe.

2.1.6. Datenübermittlung

Die dieser Evaluation zugrunde liegenden Daten entstammen unterschiedlichen Quellen und müssen über ein pseudonymisiertes Zuordnungsverfahren auf den Datenbanken der Evaluatoren auf Patientenebene zusammengefügt werden. Die Daten für die medizinischen Parameter (klinische Befunde, Ereignisse) und der Therapiestrategie entstammen den medizinischen Erhebungsbögen, die beim Arzt-Patienten-Kontakt erhoben werden und an sogenannte Datenstellen weitergeleitet werden. Von diesen Datenstellen werden zum Zeitpunkt der Einschreibung eines Patienten versichertenbezogene Pseudonyme (21-stellige Ziffer) generiert und diese den jeweiligen Krankenkassen übermittelt. Bei den Krankenkassen erfolgt eine Zuordnung der Pseudonyme zu den Versicherten und eine halbjährliche Ermittlung von ökonomischen Daten der eingeschriebenen Versicherten.

Den Evaluatoren werden zu definierten Zeitpunkten die Daten zu den medizinischen Parametern von den jeweils zuständigen Datenstellen und die Daten zu den ökonomischen Parametern, zu weiteren Patientenmerkmalen und den Institutionskennzeichen von den jeweiligen Krankenkassen zugeleitet.

Das Datenformat und die Form der Datenübermittlung wurden zwischen Krankenkassen und den Evaluationsinstitut im Vorfeld der Datenübermittlung abgestimmt. Die Übermittlung an MNC erfolgt postalisch auf einem Datenträger in verschlüsselter Form. Die Verschlüsselung der Daten von den Spitzenverbänden erfolgt u.a. über das KKS-System.

Der Versand der Fragebögen zur Erhebung der subjektiven Lebensqualität erfolgt durch die versichernde oder regional betreuende Krankenkasse nach Abstimmung eines standardisierten Anschreibens zwischen den Spitzenverbänden der Krankenkassen und dem BVA.

2.1.7. Qualitätssicherung bei der Datenannahme

Die Datenannahme erfolgt innerhalb der Räumlichkeiten des Instituts MNC gemäß einem vorab genau definiertem Ablauf. Der Ablaufplan basierte auf den *standard operation procedures* (SOP) von MNC und wird in insgesamt 11 Arbeitsanweisungen zum Datenhandling ergänzt.

Sämtliche Bearbeitungsvorgänge an der Datenbank werden zum Zwecke der Nachvollziehbarkeit in einem elektronischen Monitoring System protokolliert und können jederzeit die einzelnen Datenimport- und Bearbeitungsvorgänge belegen.

2.1.8. Ablauf des Datenimport- und Datenprüfungsverfahrens

Der Datenimport wird durch ein von MNC entwickeltes elektronisches Datenanalyse- und Feedbackinstrument gesteuert, das den physikalischen Zustand eines beliebigen Datenträgers / Dokumentationsbogens gemäß in den spezifizierten Vorgaben untersucht und das Ergebnis der Untersuchung (z.B. fehlerhafte Datenträger) in einer separaten Protokolltabelle elektronisch dokumentiert. Weiterhin werden im Rahmen dieses elektronischen Prüfmoduls die validierten Datenträger auf inhaltliche Vollständigkeit und Plausibilität überprüft und das Ergebnis der Überprüfung (z.B. fehlende Daten) in einer separaten Protokolltabelle elektronisch dokumentiert. Die so validierten Daten werden gemäß den in den Rechenregeln spezifizierten Vorgaben über definierte Compare-Vorgänge auf das Vorhandensein von bereits eingelesenen Erst- oder Folgedokumentationen eines jeden Patienten im zentralen Datenbestand überprüft und die Daten in den zentralen Datenbestand eingepflegt. Den versichertenbezogenen Schlüssel der Überprüfung bildet eine Kombination aus dem 21-stelligen Pseudonym, dem Institutionskennzeichen, der Kohortenzuordnung, dem KV-Bereich sowie dem Auswertungshalbjahr. Identifizierte Mehrfachdokumentationen (Erst-/Folgedokumentationen) aus einem identischen Halbjahr werden in den zentralen Datenbestand übernommen, markiert und in einer separaten Protokolltabelle elektronisch dokumentiert und den kontinuierlichen Dateneingang (Patientenmerkmale, medizinische und ökonomische Daten) von den datenliefernden Stellen gemäß Institutionskennzeichenverzeichnis und Stichtage der Datenübermittlung überprüft und das Ergebnis der Überprüfung (fehlende Datenübermittlung) in einer separaten Protokolltabelle elektronisch dokumentiert. Sämtliche als fehlerhaft protokollierte Datenträger und/oder Datensätze werden der datenliefernden Stelle unmittelbar per DFÜ oder Datenträger übermittelt (Feedbackfunktion).

Die Aufgaben des elektronischen Prüfmoduls:

1. Behandlung von Erst- und Folgedokumentationen:
 - Chronologie-Check: Im Falle von Mehrfach-Erstdokumentationen beim Arztwechsel
 - Worst-Case-Check: In Bezug auf die medizinischen Daten im Falle von Mehrfach-Folgedokumentationen in einem Halbjahr
2. Zuordnung der Patienten zu einer Krankenkasse und/oder einem Dienstleister (Institutionskennzeichenverzeichnis)
3. Bildung der Halbjahres-Kohorten
4. Bildung von Subkohorten (Patienten mit und ohne Herzinfarkt zur ED)
5. Umgang mit den ökonomischen Daten im ersten Berichtshalbjahr
6. Überprüfung der Rücklaufquote bei der Lebensqualitätsbefragung

2.1.9. Vollständigkeitsprüfung („modifiziertes Compare-Verfahren“)

Die einzelnen Datensätze werden auf Vollständigkeit überprüft und ggfls. nach Erhalt des Feedbacks durch die datenliefernde Stelle ergänzt. Zu den jeweiligen Stichtagen der Datenübermittlung der medizinischen Daten und der Patientenmerkmale validiert das Prüfmodul (wie oben beschrieben), ob für jeden übermittelten Datensatz Patientenmerkmale auch mindestens ein Datensatz medizinische Daten vorliegt. Fehlende medizinische Datensätze werden auf Patientenebene vom Prüfmodul protokolliert (unter Angabe von Pseudonym, Institutionskennzeichen und Halbjahr der Dokumentation) und als Datensatz in einer separaten Tabelle gespeichert. Die so erzeugten Protokolldatensätze über „missing data“ werden für die unmittelbare Rückmeldung an die jeweilige datenliefernde Stelle (Datenstelle oder Bundesverband) herangezogen. Die datenliefernde Stelle überprüft die „missing data“-Berichte und liefert die ergänzten Datenbestände innerhalb eines vorab definierten Zeitintervalls an den Evaluator. Datensätze, die innerhalb der definierten Frist beim Evaluator erneut eintreffen, werden erneut in das Prüfmodul eingelesen, auf physikalische und strukturelle Fehler sowie auf Vollständigkeit und Plausibilität überprüft und anschließend unmittelbar in die zentrale Datenbank übernommen. Datensätze, zu denen nach Ablauf der Frist keine ergänzenden Angaben von den datenliefernden Stellen vorliegen, werden für die Auswertungen nicht berücksichtigt. Eine analoge Vorgehensweise wird für die Überprüfung der Vollständigkeit der gelieferten ökonomischen Datensätze gewählt.

2.2. Statistische Kenngrößen

Mittelwert: Der arithmetische Mittelwert ist das gebräuchlichste Maß zur Kennzeichnung der zentralen Tendenz und beschreibt die Summe aller in einer Datenbank enthaltenen Werte dividiert durch deren Anzahl.

Median: Der Median wird auch als Zentralwert bezeichnet und ist als der Wert definiert, zu dem 50% aller in der Datenbank enthaltenen geordneten Werte oberhalb und 50% der in der Datenbank enthaltenen geordneten Werte unterhalb liegen.

Standardabweichung: Die Standardabweichung gehört zu den gebräuchlichsten Dispersionsmaßen und ist ein Maß für die Abweichung der individuellen Messwerte vom arithmetischen Mittelwert. Sie ist definiert als die Summe der Abweichungsquadrate zum Mittelwert dividiert durch die Freiheitsgrade.

Konfidenzintervall: Das 95%ige Konfidenzintervall (95% CI) wird auch „Vertrauensbereich“ einer Stichprobe genannt und umschließt die beiden Konfidenzgrenzen, zwischen denen mit 95%-iger Wahrscheinlichkeit der „wahre“

Mittelwert der unbekanntenen Grundgesamtheit liegt. Je enger die beiden Grenzwerte beieinander liegen, desto schmaler ist das Konfidenzintervall und desto genauer ist die Mittelwertschätzung.

Konfidenzintervalle werden im folgenden nicht nur bei Mittelwertberechnungen angegeben, sondern auch bei der Berechnung von Raten. Hier folgt die Berechnung des Konfidenzintervalls der Formel von Pearson und Klopfer.

z-Wert bei SF-36: (MW = 0; SD = 1)

Ein positiver z-Wert signalisiert einen *höheren* Wert als die Normpopulation, ein negativer z-Wert signalisiert einen *niedrigeren* Wert als die Normpopulation.

2.3. Aufbereitung der Daten (Datenhandling)

2.3.1. Bildung der Kohorten

Die vorliegende Evaluation entspricht einer Kohortenstudie, bei der die Krankheitsentwicklung der Versicherten untersucht werden soll, die sich entschlossen haben, an dem DMP der gesetzlichen Krankenkasse teilzunehmen.

Der Beginn der zu evaluierenden DMP-Teilnahme ist damit das Datum des ersten Arzt-Patientenkontaktes (Datum der ED), die Evaluation endet im Halbjahr des Ausschreibedatums bzw. des Todes des Versicherten.

Zeitgleich bzw. kurz vor der RSA-wirksamen Einschreibung in das Programm erfolgt in der Regel eine Erstdokumentation, bei der die Diagnosen, die Stoffwechseleinstellung, die Progression der Erkrankung und die aktuelle Therapie zum Einschreibzeitpunkt bei dem jeweiligen Patienten erfasst werden.

Anhand des Datum der Erstdokumentation wird der Patient bei der Evaluation derjenigen Halbjahres-Kohorte zugeordnet, in dem die Erstdokumentation erfolgte (Beitrittsjahr). Auf diese Weise werden sämtliche Patienten in Halbjahreskohorten anhand des Halbjahres ihrer Erstdokumentation zusammengefasst und gemeinsam ausgewertet.

Konkretisiert bedeutet dies für die Evaluation, dass alle Versicherten, bei denen ein RSA-wirksames Einschreibdatum in das DMP bei den Krankenkassen vorliegt, und bei denen gleichzeitig eine Erstdokumentation vorliegt, in die Evaluation einbezogen werden.

Die Daten einer jeden Kohorte werden halbjährlich ausgewertet. Somit werden sowohl Patienten, die sich im ersten halben Kalenderjahr des Beginns eines Programms eingeschrieben haben, als Kohorte fortlaufend halbjährlich dargestellt, als auch die Patienten, die sich im zweiten Kalenderhalbjahr nach Beginn eines Programms eingeschrieben haben usw..

Für die in den Tabellen dargestellten Kohorten wird folgende Nomenklatur gewählt:

K20032 bezeichnet die Kohorte (K) im 2. Halbjahr (2) des Jahres (2003).

Für die statistischen Berechnungen und die Darstellung der Analysen wurden zu Beginn der Evaluationsphase die Definitionen für die Kohortenbildung, die *Restkohortendarstellung* (pro Berichtshalbjahr) und die Definition der *auswertbaren Patientenpopulation* gebildet und in den Rechenregeln zur Evaluation der DMP niedergeschrieben.

2.3.2. Beendigung des versichertenbezogenen Evaluationszeitraums

Der versichertenbezogene Evaluationszeitraum umfasst den Zeitraum zwischen Erstdokumentation des Patienten und dem Halbjahr des Ausscheidens aus dem DMP.

Als Ausscheidungsgründe werden für das DMP KHK folgende vier verschiedene Ursachen erfasst und separat ausgewertet:

- Eingetretener Tod
- Ausschluss des Versicherten aus dem Programm
- Beendigung durch den Versicherten
- Ausscheiden aufgrund einer unbekanntenen Ursache

Bei den Analysen der ausgeschiedenen Patienten werden jeweils die kumulierten Ergebnisse seit Programmstart (Beitrittsjahr) bis zum jeweiligen Auswertungshalbjahr dargestellt. Die Prozentuierung erfolgt dabei auf der Basis der kumuliert ausgeschiedenen Patienten in Bezug zur Grundgesamtheit aller im Beitrittsjahr eingeschriebenen Patienten einer Kohorte.

Folgende Sonderfälle können bei der Definition des Ausscheidungszeitpunktes auftreten und werden wie folgt behandelt:

Bei Versicherten mit einem definierten Austrittsdatum im Berichtshalbjahr und gleichzeitigem Vorliegen einer Folgedokumentation (letzter FD-Datensatz) im selben Berichtshalbjahr, wird dieser letzte Datensatz im Austrittshalbjahr noch in die Evaluation einbezogen. Näheres hierzu beschreibt folgende Tabelle:

Tabelle 2.3.2-1: Behandlung von medizinischen und ökonomischen Parametern sowie von Ereignissen im Halbjahr des Ausscheidens:

| | Betrifft | Problembeschreibung |
|------------------------|--|--|
| Medizinische Parameter | Körpergewicht Blutdruck Gesamtcholesterin LDL-Cholesterin Medikation | Sofern mindestens ein medizinischer Datensatz in dem jeweiligen Berichtshalbjahr des Todes, des Ausschlusses oder der Beendigung durch den Patienten vorhanden war, wurde der letzte vorhandene medizinische Parameter aus dem Berichtshalbjahr ausgewertet. |
| Ereignisse | Hypertonie Angina pectoris Herzinsuffizienz Symptomatische Herzrhythmusstörung Diabetes mellitus Fettstoffwechselstörung Herzinfarkt Akutes Koronarsyndrom Raucherstatus | Sofern mindestens ein medizinischer Datensatz in dem jeweiligen Berichtshalbjahr des Todes, des Ausschlusses oder der Beendigung durch den Patienten vorhanden war, wurde der höchste vorhandene medizinische Parameter aus dem Berichtshalbjahr ausgewertet (worst-case). |
| Interventionen | Percutane Intervention Bypass-Operation Schulung | Schulung: best-case |
| Ökonomie | Ökonomische Parameter | Die Anzahl sowie die Kosten/Ereignisse verstorbener oder ausgeschiedener Patienten im Quartal des Todes bzw. Ausscheidens wurden komplett ausgewertet. Bei der Ermittlung der MW und SD wurden die Werte (genauer: die FÄLLE) verstorbener oder im 1. Quartal des Halbjahres ausgeschiedener Patienten mit der Gewichtung 0,5 berücksichtigt. Bei der Erstellung der Histogramme flossen die Daten dieser Patienten ohne Gewichtung ein. |

2.3.3. Definition der „Restkohorte“ zum Zeitpunkt des Berichtshalbjahres

Im Rahmen der Evaluation werden bei den einzelnen Analysen Patientenzahlen und „Raten“ ausgewiesen. Bei der Angabe der „Raten“ handelt es sich um die prozentualen Anteile aller Patienten mit einem bestimmten Merkmal an der zum Zeitpunkt des Berichtshalbjahres noch teilnehmenden „Restkohorte“.

Die „Restkohorte“ definiert sich dabei als die Anzahl der Patienten einer Kohorte (zum Zeitpunkt der Erstdokumentation), vermindert um die Anzahl der Patienten, für welche Ausschlüsse aus dem DMP durch Tod, Beendigung

durch Patienten, Ausschluss durch Krankenkasse oder Ausschlüsse aus unbekanntem Grund bis zum Zeitpunkt des Beginns des Berichtshalbjahres dokumentiert wurden.

Versicherte, die im Berichtshalbjahr aus dem Programm ausscheiden, bei denen aber gleichzeitig noch mindestens eine Dokumentation im Ausschlussjahr durchgeführt wurde, werden in die Analyse der Restkohorte des Berichtsjahres aufgenommen und evaluiert. Hinsichtlich der ökonomischen Bewertung der Ausgaben wird bei diesen Patienten gesondert verfahren (siehe Abschnitt „Evaluation der ökonomischen Inhalte“).

2.3.4. Definition der auswertbaren Patientenpopulation

Für die Mittelwertberechnungen werden als Basis die zum jeweiligen Merkmal auswertbaren Patientenzahlen zugrunde gelegt. Die Anzahl der auswertbaren Patienten ergibt sich aus der Restkohorte zum jeweiligen Berichtshalbjahr vermindert um die Anzahl der Patienten, für die keine Dokumentationsbögen im Berichtshalbjahr vorliegen (total missing), vermindert um die Anzahl der Patienten, bei denen im Berichtshalbjahr keine Angaben zum auszuwertenden Einzelwert/Merkmal vorliegen (item missing).

2.3.5. Bildung der Subkohorten

Bei der Darstellung der Patientenzahlen und -merkmale, des Raucherstatus sowie der Hypertonie sind neben der Darstellung der aggregierten Daten der einzelnen Kohorten zusätzlich die identischen Darstellungen für folgende zwei Sub-Kohorten vorzunehmen:

1. Patienten ohne Herzinfarkt in der ED
2. Patienten mit Herzinfarkt in der ED

Alle Patienten, welche nicht in die Subkohorte mit Herzinfarkt zur ED zu klassifizieren sind, werden der Subkohorte ohne Herzinfarkt zugeordnet. Aufgrund der gewählten Definitionen zur Bildung der beiden Subkohorten addieren sich die Patienten in den Subkohorten zwangsläufig auf 100% der Gesamtkohortengröße.

Weiterhin werden folgende Ereignisse in den oben beschriebenen beiden Subgruppen separat evaluiert:

- **Auftreten von primären Endpunkten und Überlebenszeit bei Patienten ohne primäre Endpunkte in der Erstdokumentation**

➤ **Auftreten von sekundären Endpunkten und Überlebenszeit bei Patienten ohne primäre Endpunkte in der Erstdokumentation**

Die Darstellungen erfolgen als Ereigniszeitanalyse nach Kaplan-Meier für die Halbjahres-Kohorten.

Es werden im ersten Abschlussbericht alle Daten seit Beginn des Programms und aus den maximal sechs Kalenderhalbjahren, die auf das Halbjahr der Zulassung folgten ausgewertet. Sollte das Programm vor seiner Zulassung begonnen haben, werden die vor der Zulassung des Programms angefallenen Daten in die Auswertungen des ersten Abschlussberichtes mit einbezogen.

2.3.6. Umgang mit mehreren Dokumentationen in einem Berichtshalbjahr

Wenn innerhalb eines Kalenderhalbjahres mehrere Dokumentationen vorliegen, wird bei der Erfassung von Ereignissen (Endpunkten) grundsätzlich der jeweils aus medizinischer Sicht ungünstigste Wert verwendet und jedes Ereignis einmal gewertet. Wird beispielsweise nur in einem Bogen ein auffälliger Befund angegeben (z.B. ein „akutes Koronarsyndrom“), so geht für diesen Patienten in das betroffene Halbjahr dieser auffällige Befund in die Auswertung ein.

Abweichend zu dieser Vorgehensweise wird bei der Bewertung mehrerer dokumentierter klinischer Befunde und der Therapie gemäß der folgenden Tabelle 2.3.6-1 der jeweils **letzte** dokumentierte Parameter in die Auswertung einbezogen. Nochmals abweichend davon werden die verschiedenen Schulungsmaßnahmen behandelt: Sofern in dem entsprechenden Halbjahr die jeweilige Schulung mindestens einmal als durchgeführt angegeben wurde, ist unter Annahme des „best case“ die Schulung als durchgeführt (ja) bewertet worden.

Tabelle 2.3.6-1: Tabelle zur Bewertung „ungünstigster Wert“ bzw. „zu verwendender Wert“ bei mehr als einer Dokumentation pro Halbjahr

| Parameter | Umgang bei mehreren Dokumentationen in einem Berichtshalbjahr |
|------------------------------------|---|
| Definition „Raucher“ | Für das betreffende Halbjahr als „Raucher“ zu bewerten, wenn dies in mindestens einer Dokumentation angegeben wurde |
| Hypertonus (anhand des Blutdrucks) | Jeweils letzter Blutdruck-Wert des Berichtshalbjahres |
| Gesamtcholesterin | Jeweils letzter Gesamtcholesterin-Wert des Berichtshalbjahres |
| LDL-Cholesterin | Jeweils letzter LDL-Cholesterin-Wert |

| | |
|--|---|
| | des Berichtshalbjahres |
| Medikation | Jeweils letzter Wert des Berichtshalbjahres |
| Wahrnehmung veranlasster Schulungen (Diabetes, Hypertonie, INR) | Ist in einem Halbjahr eine Schulungskategorie mindestens einmal als wahrgenommen dokumentiert worden, ist diese Schulung unabhängig von ggf. weiteren dokumentierten Ausprägungen als wahrgenommen zu berücksichtigen („best case“) |
| Percutane Intervention | als „durchgeführt“ zu werten, wenn dies in mindestens einer Dokumentation angegeben wurde |
| Bypass-Operation | als „durchgeführt“ zu werten, wenn dies in mindestens einer Dokumentation angegeben wurde |
| Wiederholte Revaskulierungen innerhalb eines Jahres | als „durchgeführt“ zu werten, wenn innerhalb drei aufeinander folgender Halbjahre jeweils mindestens 1 KHK-spezifische Intervention (PCI, Bypass-OP) angegeben wurde |
| Neu auftretende Hypertonie (anhand Blutdruck und/oder Begleiterkrankung) | als „neu aufgetreten“ zu werten, wenn die Begleiterkrankung in mindestens einer Dokumentation angegeben wurde oder der Blutdruck in mindestens einer Dokumentation den Grenzwert überschritten hat |
| Schweregrad bei typischer Angina pectoris | der höchste dokumentierte Schweregrad ist zu werten, sofern mehrere Dokumentationen innerhalb eines Halbjahres vorliegen |
| Neu auftretende Herzinsuffizienz | als „neu aufgetreten“ zu werten, wenn dies in mindestens einer Dokumentation angegeben wurde |
| Neu auftretende Herzrhythmusstörungen | als „neu aufgetreten“ zu werten, wenn dies in mindestens einer Dokumentation angegeben wurde |
| Neu auftretender Diabetes mellitus | als „neu aufgetreten“ zu werten, wenn dies in mindestens einer Dokumentation angegeben wurde |
| Neu auftretende Fettstoffwechselstörung | als „neu aufgetreten“ zu werten, wenn dies in mindestens einer Dokumentation angegeben wurde |

| Parameter | Umgang bei mehreren Dokumentationen in einem Berichtshalbjahr |
|--|--|
| Neu auftretender Herzinfarkt | als „neu aufgetreten“ zu werten, wenn dies in mindestens einer Dokumentation angegeben wurde |
| Neu auftretendes akutes Koronarsyndrom | als „neu aufgetreten“ zu werten, wenn dies in mindestens einer Dokumentation angegeben wurde |

2.3.7. Behandlung von Sonderfällen beim Umgang mit mehreren Dokumentationen in einem Berichtshalbjahr

Zu der unter 2.3.6. beschriebenen Vorgehensweise bei mehr als einer Folgedokumentation pro Berichtshalbjahr können weitere Sonderfälle auftreten, die wie folgt in die Berichterstattung eingeflossen sind:

1. Liegen für das Beitrittsjahr eines Versicherten neben der Erstdokumentation eine oder mehrere Folgedokumentationen vor, so werden diese Folgedokumentationen dem 2. Halbjahr der Programmteilnahme zugeordnet. Anschließend gelten die abgestimmten Regeln für das Vorgehen bei Vorliegen mehrerer Folgedokumentationen in einem Berichtshalbjahr.

2. In den Fällen, in denen Folgedokumentationen zeitlich in dem Berichtshalbjahr VOR dem Beitrittsjahr liegen, werden die Dokumentationen nicht für die Evaluation berücksichtigt.

3. In den Fällen, in denen Folgedokumentationen zeitlich in dem Berichtshalbjahr NACH dem Austrittshalbjahr liegen, werden die Dokumentationen nicht für die Evaluation berücksichtigt.

2.3.8. Umgang mit fehlenden Werten („missing data“)

Patienten, zu denen keine Dokumentation in einem entsprechenden Dokumentationszeitraum (Auswertungshalbjahr) vorliegt, werden als Patienten „ohne Werte“ ausgewiesen.

Die Angabe von Raten bei den Patienten „ohne Werte“ bezüglich der Auswertungen zu den Patientenmerkmalen bezieht sich auf die Anzahl der Patienten der jeweiligen Kohorte laut Erstdokumentation, die Angabe von Raten bei den Patienten „ohne Werte“ bezüglich der Auswertungen einzelner medizinischer Werte in den Folgedokumentationen bezieht sich auf die im jeweiligen Berichtshalbjahr im DMP verbliebene Restkohorte.

Erster Zwischenbericht zur Evaluation der DMP KHK, IKK Südwest-Plus, Rheinland-Pfalz

Abgesehen von Ereigniszeitanalysen, bei denen durch die Standardmethodiken fehlende Werte berücksichtigt werden (sog. zensierte Daten), werden bei den deskriptiven Analysen die Patienten mit fehlenden Werten ausgeschlossen (kein Ersetzen von fehlenden Werten). Als Grundgesamtheit („auswertbare Restkohorte“) werden somit bei den halbjährlichen Analysen die verbleibenden Patienten mit Werten einbezogen.

2.3.9. Plausibilitätsprüfung

Für die Evaluation der medizinischen Parameter wird ein zulässiger Wertebereich für folgende Parameter definiert.

Wertebereich für Maximal- und Minimal-Ausprägungen:

- Körpergröße $\geq 1,20$ $\leq 2,50$ m
- Körpergewicht ≥ 40 ≤ 300 kg
- Erkrankungsdauer ≥ 0 < 50 Jahre
- Systolischer Blutdruck ≥ 50 ≤ 300 mmHg
- Diastolischer Blutdruck ≥ 10 ≤ 200 mmHg
- Gesamtcholesterin ≥ 30 ≤ 998 mg/dl
- LDL-Cholesterin ≥ 20 ≤ 998 mg/dl

Datensätze, deren Werte außerhalb dieses Wertebereichs liegen, werden für die weitere Auswertung nicht berücksichtigt und als „item missing“ gewertet.

2.4. Stichprobenauswahl

Bei der Evaluation der medizinischen Inhalte werden die Daten aller Patienten ausgewertet, die in dem jeweiligen Berichtsjahr vorliegen. Patienten werden auch dann im Rahmen der Evaluation berücksichtigt, wenn sie in weitere Programme zu anderen Krankheitsbildern eingeschrieben sind.

Zur Evaluation der ökonomischen Inhalte und der Veränderungen der subjektiven Lebensqualität hingegen werden Stichproben generiert. Die zur ökonomischen Evaluation und zur Evaluation der Veränderungen der subjektiven Lebensqualität der Patienten herangezogenen Stichproben waren beim DMP KHK identisch.

Die Repräsentativität der Stichproben wird durch eine zufällige Generierung sichergestellt.

Der Stichprobenumfang hat bei der ersten und bei allen folgenden Erhebungen der ökonomischen Inhalte und der Veränderungen der subjektiven Lebensqualität 10% der Kohorte der jeweiligen Ist-Größe zu betragen (höchs-

tens 500, mindestens aber 100 Patienten). Falls an einem Programm weniger als 100 Patienten teilnehmen, wird eine Vollerhebung durchgeführt.

Die Rücklaufquote bei der Erhebung der subjektiven Lebensqualität wird mit mindestens 40% definiert. Im Falle einer Unterschreitung dieser Quote wird der Stichprobenumfang zur Erhebung der ökonomischen Inhalte und der Veränderungen der subjektiven Lebensqualität bei der Stichprobenziehung für die nachfolgende Kohorte entsprechend angepasst (erhöht), höchstens jedoch verdoppelt.

Einzelne Kohorten werden nur dann dargestellt, wenn sie mindestens 10 Patienten umfassten. Sofern sich weniger als 10 Patienten innerhalb einer Kohorte befinden, werden keine Auswertungen vorgenommen.

Diese Patienten wurden gleichfalls nicht in die Stichproben für die ökonomische Evaluation sowie für die Befragung zur Lebensqualität aufgenommen.

Die Ziehung der Stichproben erfolgte jeweils 3 Monate nach Ablauf eines Kalenderhalbjahres auf Basis der zu diesem Zeitpunkt übermittelten Patientenkurzmerkmale (PMK). In diesem Bericht werden dagegen ausschließlich diejenigen Patienten ausgewertet, für die zum Zeitpunkt der Berichtserstellung auch Patientenlangmerkmale (PML) vorlagen. Leider kam es vor, dass die 9 Monate nach Ablauf eines Kalenderhalbjahres übermittelten PML nicht deckungsgleich zu den vorher schon übermittelten PMK waren.

2.5. Definition von primären und sekundären Endpunkten (Folgeerkrankungen)

Als primäre Endpunkte werden definiert:

- Tod
- Herzinfarkt

Als sekundäre Endpunkte werden definiert:

- Neuauftreten oder Verschlimmerung der Herzinsuffizienz
- Wiederholte Revaskulierung innerhalb eines Jahres

Aufgrund des patientenindividuellen Risikoprofils zum Zeitpunkt der Einschreibung in das Programm werden die Patienten in unterschiedliche Subkollektive eingeteilt und bei einzelnen Auswertungen gesondert betrachtet (siehe Abschnitt „Bildung von Subkohorten“).

Erster Zwischenbericht zur Evaluation der DMP KHK, IKK Südwest-Plus, Rheinland-Pfalz

2.6. Tabellenstruktur

Um ein möglichst einheitliches Bild bei allen Analysen zu gewährleisten, wird auf eine standardisierte Form der Tabellenstruktur zurückgegriffen.

| | Beitritts-halbjahr | | 2. Halbjahr | | 3. Halbjahr | |
|---------------|--------------------|---------------------|-------------|---------------------|-------------|---------------------|
| | n | % | n | % | n | % |
| | | 95% CI | | 95% CI | | 95% CI |
| K20031 | 1.879 | 54,30 17,3; 89,4 | 1.879 | 54,30 17,3; 89,4 | 1.879 | 54,30 17,3; 89,4 |
| K20032 | | | | | | |
| K20041 | | | | | | |
| Etc. | | | | | | |

Dabei werden in den Zeilen der Tabellen die jeweiligen Kohorten abgebildet. Die Spalten der Tabellen stellen das Beitritts-halbjahr sowie die jeweils nachfolgenden Berichtshalbjahre dar. Für die Analysen werden neben der Angabe der Versichertenzahl in der jeweiligen Kohorte (K20031...) zum jeweiligen Berichtshalbjahr (2. Halbjahr...) auch die Rate (als Anteil der Versicherten mit der jeweiligen Merkmalsausprägung am auswertbaren Restkollektiv) und das 95%-Konfidenzintervall der Rate angegeben. Bei Darstellungen der Ergebnisse klinischer Befunde werden die arithmetischen Mittelwerte, der Median und die 95%-Konfidenzintervalle angegeben.

2.7. Evaluation der ökonomischen Inhalte

2.7.1. Darstellungsweise in Kohorten

Die Patienten werden analog zu der Evaluation der medizinischen Ergebnisse in Halbjahreskohorten zusammengefasst.

Die im Kalenderhalbjahr des Beginns der Programmteilnahme vorliegenden Daten werden gesondert erfasst. Dieses i.d.R. unvollständige Kalenderhalbjahr wird im folgenden „Beitritts-halbjahr“ genannt. Bei Neueinschreibungen werden die Kosten des vollständigen Quartals, in dem die Einschreibung erfolgte, berücksichtigt.

Das erste der Auswertung zugrundeliegende vollständige Halbjahr beginnt mit dem ersten Tag des Kalenderhalbjahres, welches auf das Beitritts-halbjahr folgt. Daran schließen sich die weiteren der Auswertung zugrundeliegenden Halbjahre an. Darüber hinaus werden die durchschnittlichen Kosten pro Patientenjahr angegeben.

Die Anzahl der verstorbenen oder ausgeschiedenen Patienten sowie die Kosten/Ereignisse verstorbener oder ausgeschiedener Patienten im Quartal ihres Todes bzw. Ausscheidens fließen in die Auswertung ein.

Bei der Ermittlung des arithmetischen Mittels und der Standardabweichung wird die Anzahl der im Halbjahr verstorbenen sowie der im 1. Quartal des Kalenderhalbjahres ausgeschiedenen Patienten mit einer Gewichtung von 0,5 berücksichtigt. Bei der Erstellung von Histogrammen fließen die Daten dieser Patienten ohne Gewichtung ein. Bei der Darstellung der Kosten pro Auswertungsjahr wird bei diesen Patienten das Halbjahr des Ausscheidens bzw. Versterbens ebenfalls mit einem Faktor 0,5 bewertet.

2.7.2. Zuordnung

Für die Zuordnung der Kosten zu einem Halbjahreszeitraum ist der Beginn der Maßnahme, der die Kosten zuzurechnen waren, maßgeblich. So sind beispielsweise die Kosten für einen Krankenhausaufenthalt der Periode zuzuordnen, in welcher der Krankenhausaufenthalt begann. Abweichend hiervon ist für die Zuordnung der Heilmittelkosten der Abrechnungsmonat maßgeblich.

2.7.3. Kohortenspezifische Darstellung der Kosten

Die kohorten- und halbjahrespezifische Darstellung erfolgt durch die:

- Angabe des arithmetischen Mittels der Kosten der auswertbaren Patienten
- Angabe des 95%-Konfidenzintervalls
- Angabe der Standardabweichung
- Grafische Darstellung der prozentualen Verteilung der jeweiligen Kohorte auf gebildete Klassen der „Leistungsausgaben insgesamt“

Die grafische Darstellung erfolgt dabei in Form eines Histogramms, wobei auf der Abszisse in 500 EURO - Intervallen ($0 \leq k < 500$; $500 \leq k < 1000$; $1000 \leq k < 1500$; ...) die Klassen der „Leistungsausgaben insgesamt“ und auf der Ordinate die Kohortenbestandteile in Prozent aufgetragen werden. Für die aufgeschlüsselten Leistungsausgaben erfolgt keine grafische Darstellung.

2.7.4. Besonderheiten einzelner Ausgabenbereiche

Ärztliche Behandlung

Die Kosten der ambulanten ärztlichen Behandlung ergeben sich aus den in Euro abgerechneten Gebührenpositionen sowie dem Produkt aus der Summe der erbrachten Punkte und einem bundesweit einheitlichen durchschnittlichen Punktwert in Höhe von 3,5 Eurocents.

Krankenhaus

Zusätzlich werden kohorten- und halbjahresspezifisch die Anzahl der Patienten mit mindestens einem Krankenhausaufenthalt im betrachteten Halbjahr angegeben (absolut und Anteil in Prozent).

Ausgaben für Krankengeld (ohne „Kinderkrankengeld“)

Die kohorten- und halbjahresspezifische Darstellung der Ausgaben für Krankengeld erfolgt durch die Angabe:

- Der Anzahl der Patienten mit Krankengeldanspruch (absolut und als Anteil)
- Des arithmetischen Mittels der tatsächlichen Krankengeldausgaben in Bezug auf alle Patienten mit Krankengeldanspruch mit 95%-Konfidenzintervall und
- Der Standardabweichung

Der kohortenspezifische Anteil der Krankengeldberechtigten wird stichtagsbezogen zum 1. Januar eines jeden Kalenderjahres ermittelt. Die Angabe des Anteils der Krankengeldberechtigten bezieht sich auf alle Berechnungen für das Vorjahr.

Verwaltungskosten und Kosten der Qualitätssicherung

Verwaltungskosten und Kosten der Qualitätssicherung werden als Durchschnittskosten je DMP-Patient und Versichertenjahr durch die programm-durchführenden Krankenkassen kalkulatorisch ermittelt und separat ausgewiesen.

Behandlung „negativer Leistungsausgaben“

Im Falle der Krankengeldauszahlungen können Beträge aus der Vor-Halbjahresperiode in dem jeweiligen Berichtshalbjahr zu negativen Leistungsausgaben führen, die als negative Ausgaben in die Evaluation einfließen.

2.8. Evaluation der Lebensqualität

Zur Erhebung der subjektiven Lebensqualität der Patienten wird der international standardisierte Fragebogen SF-36 (Fragebogen zum Gesundheitszustand) in der deutschsprachigen Übersetzung gemäß der Handanweisung von Bullinger und Kirchberger („SF-36 Fragebogen zum Gesundheitszustand“) in der Version 1.0 eingesetzt.

Die Erhebung der subjektiven Lebensqualität beginnt erstmalig mit der zweiten Kohorte 2007.

2.9. Risikoadjustierung / Vergleich der Programme

Um dem BVA die Möglichkeit zu geben, die Evaluationsergebnisse verschiedener DMP im Hinblick auf bestimmte Endpunkte vergleichbar zu machen, soll eine Risikoadjustierung der Ergebnisse durchgeführt werden.

In Zusammenarbeit mit dem BVA und dessen wissenschaftlichem Beirat werden von den für die Evaluation beauftragten Instituten Algorithmen zur Durchführung der Risikoadjustierung erarbeitet. Die Risikoadjustierung ermöglicht einen direkten Vergleich der Ergebnisse durch „Entfernung“ von Einflüssen, welche u.a. durch patientengebundene Faktoren, wie zum Beispiel Alter, Begleiterkrankungen etc., entstehen. Diese Algorithmen werden von den Evaluatoren angewendet und die darauf basierenden Evaluationsergebnisse dem

BVA in separaten Berichten übermittelt. Die risikoadjustierten Berichte werden ebenfalls veröffentlicht.

3. Testdatenläufe

Die exakte Umsetzung der Rechenregeln in die Programmierung der Auswertungsroutinen der Evaluationssysteme wurde durch exemplarische Testdatenläufe für die DMP Diabetes mellitus Typ 2 überprüft.

Aufgrund der Ergebnisse der Testdatenläufe wurden die beiden Evaluationsprogramme einer Feinjustierungsphase unterzogen. In einem abschließenden Meeting wurde die Gleichheit der erzielten Ergebnisse festgestellt.

4. Ergebnisse

4.1. Start des DMP

Das DMP KHK der **IKK Südwest-Plus** in **Rheinland-Pfalz** wurde im Halbjahr **2. Halbjahr 2005** zugelassen und startete im **2. Halbjahr 2005**.

4.2. Eingeschriebene Versicherte, teilnehmende ambulante Ärzte und stationäre Einrichtungen

Am DMP KHK können Ärzte in ihren verschiedenen Versorgungseinrichtungen als koordinierende Hausärzte, kardiologisch qualifizierte ambulante Ärzte, als invasiv tätige ambulante Kardiologen und als Ärzte in Krankenhäusern oder Rehabilitationseinrichtungen teilnehmen. Für jede Versorgungsebene bestehen definierte Anforderungen an die Qualifikation des Arztes, seine Fortbildungsmaßnahmen und die Strukturqualität der Einrichtung, in der er tätig ist. Zunächst werden die Angaben zur **regionalen** Strukturqualität anhand der Kennzahlen der eingeschriebenen Versicherten, der teilnehmenden

den Versorgungseinrichtungen sowie der Versicherten pro teilnehmender Versorgungseinrichtung dargestellt.

4.2.1. Teilnehmende Versicherte

Tabelle 4.2-1 gibt eine Übersicht über die Anzahl aller in der Region (KV-Bereich) teilnehmenden Versicherten zu Programmstart und im Verlauf des DMP.

4.2.2. Teilnehmende Hausärzte

Tabelle 4.2-2 gibt eine Übersicht über die Anzahl der in der Region (KV-Bereich) teilnehmenden koordinierenden Hausärzte zu Programmstart und im Verlauf des DMP.

Tabelle 4.2-1: Anzahl der eingeschriebenen Versicherten im regionalen DMP-Vertrag laut KM6/2 (bezogen auf alle am Vertrag teilnehmenden Kassensarten)

| Eingeschriebene Versicherte | Anzahl (n) | Zuwachs (n) | Zuwachsrate (%) |
|------------------------------------|-------------------|--------------------|------------------------|
| 2. Hj. 2005 | 6716 | 0 | 0,0% |
| 1. Hj. 2006 | 15674 | 8958 | 133,4% |
| 2. Hj. 2006 | 21590 | 5916 | 37,7% |
| | | | |
| | | | |
| | | | |
| | | | |
| | | | |
| | | | |

Tabelle 4.2-2: Anzahl der Hausärzte im regionalen DMP-Vertrag laut Leistungserbringerverzeichnis

| Hausärzte | Anzahl (n) | Zuwachs (n) | Zuwachsrate (%) | Anzahl der Versicherten pro Hausarzt |
|--------------------|-------------------|--------------------|------------------------|---|
| 2. Hj. 2005 | 1769 | 0 | 0,0% | 3,8 |
| 1. Hj. 2006 | 1908 | 139 | 7,9% | 8,2 |
| 2. Hj. 2006 | 1952 | 44 | 2,3% | 11,1 |
| | | | | |
| | | | | |
| | | | | |
| | | | | |
| | | | | |
| | | | | |

4.2.3. Kardiologisch qualifizierte ambulante Ärzte (insgesamt)

Tabelle 4.2-3 gibt eine Übersicht über die Anzahl der in der Region (KV-Bereich) teilnehmenden kardiologisch qualifizierten ambulanten Ärzte insgesamt zu Programmstart und im Verlauf des DMP.

Tabelle 4.2-3: Anzahl der kardiologisch qualifizierten ambulanten Ärzte im regionalen DMP-Vertrag laut Leistungserbringerverzeichnis

| Kardiologisch qualifizierte ambulante Ärzte | Anzahl (n) | Zuwachs (n) | Zuwachsrate (%) | Anzahl der Versicherten pro kardiologisch qualifiziertem ambulanten Arzt |
|---|------------|-------------|-----------------|--|
| 2. Hj. 2005 | 86 | 0 | 0,0% | 78,1 |
| 1. Hj. 2006 | 89 | 3 | 3,5% | 176,1 |
| 2. Hj. 2006 | 87 | -2 | -2,2% | 248,2 |
| | | | | |
| | | | | |
| | | | | |
| | | | | |
| | | | | |

4.2.4. Invasiv tätige ambulante Kardiologen

Tabelle 4.2-4 gibt eine Übersicht über die Anzahl der in der Region (KV-Bereich) teilnehmenden invasiv tätigen ambulanten Kardiologen zu Programmstart und im Verlauf des DMP.

Tabelle 4.2-4: Anzahl der invasiv tätigen ambulanten Kardiologen im regionalen DMP-Vertrag laut Leistungserbringerverzeichnis

| Invasiv tätige ambulante Kardiologen | Anzahl (n) | Zuwachs (n) | Zuwachsrate (%) | Anzahl der Versicherten pro invasiv tätigem ambulanten Kardiologen |
|--------------------------------------|------------|-------------|-----------------|--|
| 2. Hj. 2005 | 8 | 0 | 0,0% | 839,5 |
| 1. Hj. 2006 | 8 | 0 | 0,0% | 1959,3 |
| 2. Hj. 2006 | 8 | 0 | 0,0% | 2698,8 |
| | | | | |
| | | | | |
| | | | | |
| | | | | |
| | | | | |

4.2.5. Krankenhäuser

Tabelle 4.2-5 gibt eine Übersicht über die Anzahl der zugelassenen Krankenhäuser zu Programmstart und im Verlauf des DMP sowie den Zuwachs zugelassener Krankenhäuser in der Region (KV-Bereich).

Tabelle 4.2-5: Anzahl der Krankenhäuser im regionalen DMP-Vertrag

| Krankenhäuser | Anzahl (n) | Zuwachs (n) | Zuwachsrate (%) | Anzahl der Versicherten pro Krankenhaus |
|---------------|------------|-------------|-----------------|---|
| 2. Hj. 2005 | 7 | 0 | 0,0% | 959,4 |
| 1. Hj. 2006 | 7 | 0 | 0,0% | 2239,1 |
| 2. Hj. 2006 | 8 | 1 | 14,3% | 2698,8 |
| | | | | |
| | | | | |
| | | | | |
| | | | | |
| | | | | |

4.2.6. Rehabilitationseinrichtungen

Tabelle 4.2-6 gibt eine Übersicht über die Anzahl der zugelassenen Rehabilitationseinrichtungen zu Programmstart und im Verlauf des DMP sowie den

Zuwachs zugelassener Rehabilitationseinrichtungen in der Region (KV-Bereich).

Tabelle 4.2-6: Anzahl der Rehabilitationseinrichtungen im regionalen DMP-Vertrag

| Rehabilitationseinrichtungen | Anzahl (n) | Zuwachs (n) | Zuwachsrate (%) | Anzahl der Versicherten pro Reha-Einrichtung |
|------------------------------|------------|-------------|-----------------|--|
| 2. Hj. 2005 | 2 | 0 | 0,0% | 3358,0 |
| 1. Hj. 2006 | 2 | 0 | 0,0% | 7837,0 |
| 2. Hj. 2006 | 2 | 0 | 0,0% | 10795,0 |
| | | | | |
| | | | | |
| | | | | |
| | | | | |
| | | | | |

4.3. Beschreibung des gesamten Versichertenkollektives (Patientenzahlen und Patientenmerkmale) des DMP

Im Rahmen dieses Abschnitts zur Beschreibung des am DMP teilnehmenden Versichertenkollektivs werden alle teilnehmenden Patienten (Versicherten) anhand ihrer Kohortenzugehörigkeit (Anzahl zu Beginn sowie im Verlauf) sowie anhand der Patientenmerkmale Alter, Geschlecht, Erkrankungsdauer und Lebensalter zum Zeitpunkt der Erstmanifestation untersucht und in den folgenden Tabellen dargestellt.

Des Weiteren werden die Patienten dargestellt, die aufgrund verschiedener Ursachen im jeweiligen Berichtshalbjahr aus dem DMP ausgeschieden sind.

Zusätzlich erfolgt eine Subgruppendarstellung für die Versichertenpopulationen, bei denen zum Zeitpunkt der Erstdokumentation (=Teilnahmebeginn) folgende Risikokonstellationen vorlagen:

- Patienten, bei denen noch kein Herzinfarkt dokumentiert war
- Patienten mit bereits dokumentiertem Herzinfarkt zu Beginn der DMP-Teilnahme

Zur Definition der Nomenklatur bei der Kohortenbildung und der Definition der Restkohorten sowie der Definition der Beendigung der versichertenbezogenen Evaluation (Ausscheiden des Patienten aus dem DMP) sei auf den Methodenteil dieses Evaluationsberichtes verwiesen.

Die gezeigten Tabellen folgen der im Methodenteil dargestellten Systematik, bei der in den Zeilen die jeweiligen Kohorten dargestellt sind und die Spalten die jeweiligen Berichtshalbjahre zeigen.

4.3.1. Anzahl der teilnehmenden Versicherten und Geschlechtsverteilung

Die folgenden Tabellen zeigen eine kohortenspezifische Darstellung der Anzahl der am DMP teilnehmenden Versicherten (gesamt) sowie die Geschlechtsverteilung.

Zu den einzelnen Berichtshalbjahren wird die Anzahl der Versicherten in der jeweiligen Restkohorte (n_{RK}) dargestellt. Die prozentuale Angabe zeigt den Anteil der im DMP verbliebenen Versicherten (Restkohorte) zu den jeweiligen Berichtshalbjahren in Bezug zur Kohortengröße zur ED.

Tabelle 4.3.1-1: Anzahl der teilnehmenden Versicherten pro Kohorte

| Teilnehmende Versicherte | Beitrittsjahr | | 2. Halbjahr | | 3. Halbjahr | | 4. Halbjahr | | 5. Halbjahr | | 6. Halbjahr | | 7. Halbjahr | | 8. Halbjahr | | 9. Halbjahr | |
|--------------------------|---------------|--------|-------------|-------|-------------|-------|-------------|---|-------------|---|-------------|---|-------------|---|-------------|---|-------------|---|
| | n_{KOH} | % | n_{RK} | % | n_{RK} | % | n_{RK} | % | n_{RK} | % | n_{RK} | % | n_{RK} | % | n_{RK} | % | n_{RK} | % |
| K20052 | 311 | 100,00 | 287 | 92,28 | 264 | 84,89 | | | | | | | | | | | | |
| K20061 | 279 | 100,00 | 257 | 92,11 | | | | | | | | | | | | | | |
| K20062 | 492 | 100,00 | | | | | | | | | | | | | | | | |
| | | | | | | | | | | | | | | | | | | |
| | | | | | | | | | | | | | | | | | | |
| | | | | | | | | | | | | | | | | | | |
| | | | | | | | | | | | | | | | | | | |
| | | | | | | | | | | | | | | | | | | |
| | | | | | | | | | | | | | | | | | | |
| | | | | | | | | | | | | | | | | | | |

Kohorten mit weniger als 10 Teilnehmern werden für die nachfolgenden Auswertungen in diesem Bericht nicht berücksichtigt.

Männliche Versicherte

Die folgende Tabelle zeigt eine kohortenspezifische Darstellung der Anzahl der am DMP teilnehmenden **männlichen** Versicherten. Die Prozentangaben

zeigen den Anteil der männlichen Versicherten im Beitritts halbjahr sowie in den jeweiligen Berichtshalbjahren in Bezug auf die Kohortengröße (männliche und weibliche Versicherte) im Beitritts halbjahr bzw. in Bezug auf die Restkohorte in den nachfolgenden Berichtshalbjahren gemäß Tabelle 4.3.1-1.

Tabelle 4.3.1-2: Anzahl der männlichen Versicherten pro Kohorte

| Männliche Versicherte | Beitritts halbjahr | | 2. Halbjahr | | 3. Halbjahr | | 4. Halbjahr | | 5. Halbjahr | | 6. Halbjahr | | 7. Halbjahr | | 8. Halbjahr | | 9. Halbjahr | |
|-----------------------|--------------------|-------|-------------|-------|-------------|-------|-------------|---|-------------|---|-------------|---|-------------|---|-------------|---|-------------|---|
| | n | % | n | % | n | % | n | % | n | % | n | % | n | % | n | % | n | % |
| K20052 | 211 | 67,85 | 196 | 68,29 | 181 | 68,56 | | | | | | | | | | | | |
| K20061 | 194 | 69,53 | 182 | 70,82 | | | | | | | | | | | | | | |
| K20062 | 360 | 73,17 | | | | | | | | | | | | | | | | |
| | | | | | | | | | | | | | | | | | | |
| | | | | | | | | | | | | | | | | | | |
| | | | | | | | | | | | | | | | | | | |
| | | | | | | | | | | | | | | | | | | |
| | | | | | | | | | | | | | | | | | | |
| | | | | | | | | | | | | | | | | | | |
| | | | | | | | | | | | | | | | | | | |

Weibliche Versicherte

Die folgende Tabelle zeigt eine kohortenspezifische Darstellung der Anzahl der am DMP teilnehmenden **weiblichen** Versicherten. Die Prozentangaben

zeigen den Anteil der weiblichen Versicherten im Beitritts Halbjahr sowie in den jeweiligen Berichtshalbjahren in Bezug auf die Kohortengröße (männliche und weibliche Versicherte) im Beitritts Halbjahr bzw. in Bezug auf die Restkohorte in den nachfolgenden Berichtshalbjahren gemäß Tabelle 4.3.1-1.

Tabelle 4.3.1-3: Anzahl der weiblichen Versicherten pro Kohorte

| Weibliche Versicherte | Beitritts Halbjahr | | 2. Halbjahr | | 3. Halbjahr | | 4. Halbjahr | | 5. Halbjahr | | 6. Halbjahr | | 7. Halbjahr | | 8. Halbjahr | | 9. Halbjahr | |
|-----------------------|--------------------|-------|-------------|-------|-------------|-------|-------------|---|-------------|---|-------------|---|-------------|---|-------------|---|-------------|---|
| | n | % | n | % | n | % | n | % | n | % | n | % | n | % | n | % | n | % |
| K20052 | 100 | 32,15 | 91 | 31,71 | 83 | 31,44 | | | | | | | | | | | | |
| K20061 | 85 | 30,47 | 75 | 29,18 | | | | | | | | | | | | | | |
| K20062 | 132 | 26,83 | | | | | | | | | | | | | | | | |
| | | | | | | | | | | | | | | | | | | |
| | | | | | | | | | | | | | | | | | | |
| | | | | | | | | | | | | | | | | | | |
| | | | | | | | | | | | | | | | | | | |
| | | | | | | | | | | | | | | | | | | |
| | | | | | | | | | | | | | | | | | | |
| | | | | | | | | | | | | | | | | | | |

4.3.2. Patienten ohne vorliegende medizinische Dokumentationen im Berichtshalbjahr

Gemäß den in den Evaluationskriterien beschriebenen und in den Rechenregeln zur Evaluation der DMP fixierten Kriterien werden in der folgenden Tabelle die Anzahl der Patienten pro Kohorte und Berichtshalbjahr aufsummiert und

kumuliert dargestellt, bei denen keine gültigen medizinischen Dokumentationen vorlagen (n_{ow}). Die prozentualen Angaben unter Angabe des 95%-Konfidenzintervalls beziehen sich auf den kumulierten Anteil der Patienten ohne medizinische Dokumentation der jeweiligen Kohorte im jeweiligen Berichtshalbjahr in Bezug zur Kohortengröße bei der Erstdokumentation.

Tabelle 4.3.2-1: Kumulierte Anzahl der Patienten pro Kohorte und Berichtshalbjahr ohne gültige medizinische Dokumentation

| Patienten „ohne Werte“ | Beitrittshalbjahr | | 2. Halbjahr | | 3. Halbjahr | | 4. Halbjahr | | 5. Halbjahr | | 6. Halbjahr | | 7. Halbjahr | | 8. Halbjahr | | 9. Halbjahr | |
|---------------------------|-------------------|-----------|-----------------|-----------|-----------------|-----------|-----------------|--------|-----------------|--------|-----------------|--------|-----------------|--------|-----------------|--------|-----------------|--------|
| | n _{ow} | % | n _{ow} | % | n _{ow} | % | n _{ow} | % | n _{ow} | % | n _{ow} | % | n _{ow} | % | n _{ow} | % | n _{ow} | % |
| | | 95% CI | | 95% CI | | 95% CI | | 95% CI | | 95% CI | | 95% CI | | 95% CI | | 95% CI | | 95% CI |
| K20052 | 0 | 0,00 | 8 | 2,57 | 14 | 4,50 | | | | | | | | | | | | |
| | | 0,00;0,00 | | 0,81;4,33 | | 2,20;6,81 | | | | | | | | | | | | |
| K20061 | 0 | 0,00 | 11 | 3,94 | | | | | | | | | | | | | | |
| | | 0,00;0,00 | | 1,66;6,23 | | | | | | | | | | | | | | |
| K20062 | 0 | 0,00 | | | | | | | | | | | | | | | | |
| | | 0,00;0,00 | | | | | | | | | | | | | | | | |
| | | | | | | | | | | | | | | | | | | |
| | | | | | | | | | | | | | | | | | | |
| | | | | | | | | | | | | | | | | | | |
| | | | | | | | | | | | | | | | | | | |
| | | | | | | | | | | | | | | | | | | |
| | | | | | | | | | | | | | | | | | | |
| | | | | | | | | | | | | | | | | | | |

4.3.3. Im Berichtshalbjahr ausgeschiedene Patienten

Sämtliche Patienten, die aus dem DMP im Beitrittsjahr und den nachfolgenden Berichtshalbjahren wegen *Tod*, wegen *Ausschluss aus dem Programm*, wegen *Beendigung durch den Patienten selbst* oder wegen *unbekannter Ursache* ausschieden, werden aufsummiert und in der nachfolgenden Tabelle kumuliert für die Berichtshalbjahre dargestellt. Die prozentualen An-

gaben unter Angabe des 95%-Konfidenzintervalls beziehen sich auf den kumulierten Anteil der ausgeschiedenen Patienten der jeweiligen Kohorte im jeweiligen Berichtshalbjahr in Bezug zur Kohortengröße bei der Erstdokumentation.

Tabelle 4.3.3-1: Kumulierte Anzahl der ausgeschiedenen Patienten (Gesamt) pro Kohorte und Berichtshalbjahr

| Ausgeschied. Patienten | Beitrittsjahr | | 2. Halbjahr | | 3. Halbjahr | | 4. Halbjahr | | 5. Halbjahr | | 6. Halbjahr | | 7. Halbjahr | | 8. Halbjahr | | 9. Halbjahr | |
|------------------------|---------------|------------|-------------|-------------|-------------|-------------|-------------|--------|-------------|--------|-------------|--------|-------------|--------|-------------|--------|-------------|--------|
| | n | % | n | % | n | % | n | % | n | % | n | % | n | % | n | % | n | % |
| | | 95% CI | | 95% CI | | 95% CI | | 95% CI | | 95% CI | | 95% CI | | 95% CI | | 95% CI | | 95% CI |
| K20052 | 24 | 7,72 | 47 | 15,11 | 62 | 19,94 | | | | | | | | | | | | |
| | | 4,75;10,68 | | 11,13;19,09 | | 15,50;24,38 | | | | | | | | | | | | |
| K20061 | 22 | 7,89 | 35 | 12,54 | | | | | | | | | | | | | | |
| | | 4,72;11,05 | | 8,66;16,43 | | | | | | | | | | | | | | |
| K20062 | 21 | 4,27 | | | | | | | | | | | | | | | | |
| | | 2,48;6,05 | | | | | | | | | | | | | | | | |
| | | | | | | | | | | | | | | | | | | |
| | | | | | | | | | | | | | | | | | | |
| | | | | | | | | | | | | | | | | | | |
| | | | | | | | | | | | | | | | | | | |
| | | | | | | | | | | | | | | | | | | |
| | | | | | | | | | | | | | | | | | | |
| | | | | | | | | | | | | | | | | | | |

4.3.3.1. Verstorbene Patienten (Mortalität)

Sämtliche Patienten, die aus dem DMP im Beitritts Halbjahr und den nachfolgenden Berichtshalbjahren wegen *Tod* ausschieden, werden aufsummiert und in der nachfolgenden Tabelle kumuliert für die Berichtshalbjahre dargestellt. Die prozentualen Angaben unter Angabe des 95%-Konfidenzintervalls bezie-

hen sich auf den kumulierten Anteil der verstorbenen Patienten der jeweiligen Kohorte im jeweiligen Berichtshalbjahr in Bezug zur Kohortengröße bei der Erstdokumentation. Sie bildet eine Subgruppe aller in Tabelle 4.3.3-1 dargestellten ausgeschiedenen Patienten.

Tabelle 4.3.3-2: Kumulierte Anzahl der verstorbenen Patienten pro Kohorte und Berichtshalbjahr

| Verstorbene Patienten | Beitrittshalbjahr | | 2. Halbjahr | | 3. Halbjahr | | 4. Halbjahr | | 5. Halbjahr | | 6. Halbjahr | | 7. Halbjahr | | 8. Halbjahr | | 9. Halbjahr | | |
|-----------------------|-------------------|------------|-------------|-----------|-------------|-----------|-------------|--------|-------------|--------|-------------|--------|-------------|--------|-------------|--------|-------------|--------|--------|
| | n | % | n | % | n | % | n | % | n | % | n | % | n | % | n | % | n | % | |
| | | 95% CI | | 95% CI | | 95% CI | | 95% CI | | 95% CI | | 95% CI | | 95% CI | | 95% CI | | 95% CI | 95% CI |
| K20052 | 3 | 0,96 | 5 | 1,61 | 11 | 3,54 | | | | | | | | | | | | | |
| | | -0,12;2,05 | | 0,21;3,01 | | 1,48;5,59 | | | | | | | | | | | | | |
| K20061 | 2 | 0,72 | 4 | 1,43 | | | | | | | | | | | | | | | |
| | | -0,27;1,71 | | 0,04;2,83 | | | | | | | | | | | | | | | |
| K20062 | 4 | 0,81 | | | | | | | | | | | | | | | | | |
| | | 0,02;1,61 | | | | | | | | | | | | | | | | | |
| | | | | | | | | | | | | | | | | | | | |
| | | | | | | | | | | | | | | | | | | | |
| | | | | | | | | | | | | | | | | | | | |
| | | | | | | | | | | | | | | | | | | | |
| | | | | | | | | | | | | | | | | | | | |
| | | | | | | | | | | | | | | | | | | | |

4.3.3.2. Patienten, die aus dem DMP ausgeschlossen wurden

Sämtliche Patienten, die aus dem DMP im Beitritts Halbjahr und den nachfolgenden Berichtshalbjahren wegen *Ausschluss* ausschieden, werden aufsummiert und in der nachfolgenden Tabelle kumuliert für die Berichtshalbjahre dargestellt. Die prozentualen Angaben unter Angabe des 95%-

Konfidenzintervalls beziehen sich auf den kumulierten Anteil der ausgeschlossenen Patienten der jeweiligen Kohorte im jeweiligen Berichtshalbjahr in Bezug zur Kohortengröße bei der Erstdokumentation. Sie bildet eine Subgruppe aller in Tabelle 4.3.3-1 dargestellten ausgeschiedenen Patienten.

Tabelle 4.3.3-3: Kumulierte Anzahl der ausgeschlossenen Patienten pro Kohorte und Berichtshalbjahr

| Ausgeschl. Patienten | Beitritts Halbjahr | | 2. Halbjahr | | 3. Halbjahr | | 4. Halbjahr | | 5. Halbjahr | | 6. Halbjahr | | 7. Halbjahr | | 8. Halbjahr | | 9. Halbjahr | |
|----------------------|--------------------|-----------|-------------|------------|-------------|-------------|-------------|--------|-------------|--------|-------------|--------|-------------|--------|-------------|--------|-------------|--------|
| | n | % | n | % | n | % | n | % | n | % | n | % | n | % | n | % | n | % |
| | | 95% CI | | 95% CI | | 95% CI | | 95% CI | | 95% CI | | 95% CI | | 95% CI | | 95% CI | | 95% CI |
| K20052 | 20 | 6,43 | 38 | 12,22 | 47 | 15,11 | | | | | | | | | | | | |
| | | 3,70;9,16 | | 8,58;15,86 | | 11,13;19,09 | | | | | | | | | | | | |
| K20061 | 19 | 6,81 | 27 | 9,68 | | | | | | | | | | | | | | |
| | | 3,85;9,77 | | 6,21;13,15 | | | | | | | | | | | | | | |
| K20062 | 14 | 2,85 | | | | | | | | | | | | | | | | |
| | | 1,38;4,31 | | | | | | | | | | | | | | | | |
| | | | | | | | | | | | | | | | | | | |
| | | | | | | | | | | | | | | | | | | |
| | | | | | | | | | | | | | | | | | | |
| | | | | | | | | | | | | | | | | | | |
| | | | | | | | | | | | | | | | | | | |
| | | | | | | | | | | | | | | | | | | |
| | | | | | | | | | | | | | | | | | | |

4.3.3.3. Beendigung durch den Patienten

Ein Kriterium für das Ausscheiden von Patienten aus den DMP ist der Patientenwunsch zur Beendigung des Programms. Sämtliche Patienten, die aus dem DMP im Beitritts halbjahr und den nachfolgenden Berichtshalbjahren wegen *Beendigung auf eigenen Wunsch* ausschieden, werden aufsummiert und in der nachfolgenden Tabelle kumuliert für die Berichtshalbjahre darge-

stellt. Die prozentualen Angaben unter Angabe des 95%-Konfidenzintervalls beziehen sich auf den kumulierten Anteil der auf eigenen Wunsch die Teilnahme am DMP beendenden Patienten der jeweiligen Kohorte im jeweiligen Berichtshalbjahr in Bezug zur Kohortengröße bei der Erstdokumentation. Sie bildet eine Subgruppe aller in Tabelle 4.3.3-1 dargestellten ausgeschiedenen Patienten.

Tabelle 4.3.3-4: Kumulierte Anzahl der Patienten, die auf eigenen Wunsch das DMP beendet haben pro Kohorte und Berichtshalbjahr

| Beendigung durch Patient | Beitritts halbjahr | | 2. Halbjahr | | 3. Halbjahr | | 4. Halbjahr | | 5. Halbjahr | | 6. Halbjahr | | 7. Halbjahr | | 8. Halbjahr | | 9. Halbjahr | | |
|--------------------------|--------------------|-----------|-------------|-----------|-------------|-----------|-------------|--------|-------------|--------|-------------|--------|-------------|--------|-------------|--------|-------------|--------|--------|
| | n | % | n | % | n | % | n | % | n | % | n | % | n | % | n | % | n | % | |
| | | 95% CI | | 95% CI | | 95% CI | | 95% CI | | 95% CI | | 95% CI | | 95% CI | | 95% CI | | 95% CI | 95% CI |
| K20052 | 0 | 0,00 | 0 | 0,00 | 0 | 0,00 | | | | | | | | | | | | | |
| | | 0,00;0,00 | | 0,00;0,00 | | 0,00;0,00 | | | | | | | | | | | | | |
| K20061 | 0 | 0,00 | 0 | 0,00 | | | | | | | | | | | | | | | |
| | | 0,00;0,00 | | 0,00;0,00 | | | | | | | | | | | | | | | |
| K20062 | 0 | 0,00 | | | | | | | | | | | | | | | | | |
| | | 0,00;0,00 | | | | | | | | | | | | | | | | | |
| | | | | | | | | | | | | | | | | | | | |
| | | | | | | | | | | | | | | | | | | | |
| | | | | | | | | | | | | | | | | | | | |
| | | | | | | | | | | | | | | | | | | | |
| | | | | | | | | | | | | | | | | | | | |
| | | | | | | | | | | | | | | | | | | | |
| | | | | | | | | | | | | | | | | | | | |

4.3.3.4. Patienten, die ohne nähere Angabe von Gründen aus dem DMP ausgeschieden sind

Sämtliche Patienten, die aus dem DMP im Beitritts halbjahr und den nachfolgenden Berichtshalbjahren ohne *nähere Angabe von Gründen* ausschieden, werden aufsummiert und in der nachfolgenden Tabelle kumuliert für die Berichtshalbjahre dargestellt. Die prozentualen Angaben unter Angabe des 95%-

Konfidenzintervalls beziehen sich auf den kumulierten Anteil der Patienten ohne nähere Angabe von Gründen der jeweiligen Kohorte im jeweiligen Berichtshalbjahr in Bezug zur Kohortengröße bei der Erstdokumentation. Sie bildet eine Subgruppe aller in Tabelle 4.3.3-1 dargestellten ausgeschiedenen Patienten.

Tabelle 4.3.3-5: Kumulierte Anzahl der Patienten, die ohne nähere Angabe von Gründen aus dem Programm ausgeschieden sind

| Ausgeschied. ohne nähere Gründe | Beitritts halbjahr | | 2. Halbjahr | | 3. Halbjahr | | 4. Halbjahr | | 5. Halbjahr | | 6. Halbjahr | | 7. Halbjahr | | 8. Halbjahr | | 9. Halbjahr | | |
|---------------------------------|--------------------|------------|-------------|-----------|-------------|-----------|-------------|--------|-------------|--------|-------------|--------|-------------|--------|-------------|--------|-------------|--------|--------|
| | n | % | n | % | n | % | n | % | n | % | n | % | n | % | n | % | n | % | |
| | | 95% CI | | 95% CI | | 95% CI | | 95% CI | | 95% CI | | 95% CI | | 95% CI | | 95% CI | | 95% CI | 95% CI |
| K20052 | 1 | 0,32 | 4 | 1,29 | 4 | 1,29 | | | | | | | | | | | | | |
| | | -0,31;0,95 | | 0,03;2,54 | | 0,03;2,54 | | | | | | | | | | | | | |
| K20061 | 1 | 0,36 | 4 | 1,43 | | | | | | | | | | | | | | | |
| | | -0,34;1,06 | | 0,04;2,83 | | | | | | | | | | | | | | | |
| K20062 | 3 | 0,61 | | | | | | | | | | | | | | | | | |
| | | -0,08;1,30 | | | | | | | | | | | | | | | | | |
| | | | | | | | | | | | | | | | | | | | |
| | | | | | | | | | | | | | | | | | | | |
| | | | | | | | | | | | | | | | | | | | |
| | | | | | | | | | | | | | | | | | | | |
| | | | | | | | | | | | | | | | | | | | |
| | | | | | | | | | | | | | | | | | | | |
| | | | | | | | | | | | | | | | | | | | |

4.3.3.5. Ausgeschiedene Patienten aufgrund sonstiger oder unbekannter Gründe

Sämtliche Patienten, die aus dem DMP im Beitritts Halbjahr und den nachfolgenden Berichtshalbjahren aufgrund sonstiger oder unbekannter Gründe ausgeschieden, werden aufsummiert und in der nachfolgenden Tabelle kumuliert für die Berichtshalbjahre dargestellt. Die prozentualen Angaben unter Angabe

des 95%-Konfidenzintervalls beziehen sich auf den kumulierten Anteil der Patienten mit sonstigem oder unbekanntem Beendigungsgrund des Programms der jeweiligen Kohorte im jeweiligen Berichtshalbjahr in Bezug zur Kohortengröße bei der Erstdokumentation. Sie bildet eine Subgruppe aller in Tabelle 4.3.3-1 dargestellten ausgeschiedenen Patienten.

Tabelle 4.3.3-6: Kumulierte Anzahl der ausgeschiedenen Patienten aufgrund sonstiger oder unbekannter Gründe

| Sonstige oder unbekannt Gründe | Beitritts Halbjahr | | 2. Halbjahr | | 3. Halbjahr | | 4. Halbjahr | | 5. Halbjahr | | 6. Halbjahr | | 7. Halbjahr | | 8. Halbjahr | | 9. Halbjahr | |
|-----------------------------------|--------------------|-----------|-------------|-----------|-------------|-----------|-------------|--------|-------------|--------|-------------|--------|-------------|--------|-------------|--------|-------------|--------|
| | n | % | n | % | n | % | n | % | n | % | n | % | n | % | n | % | n | % |
| | | 95% CI | | 95% CI | | 95% CI | | 95% CI | | 95% CI | | 95% CI | | 95% CI | | 95% CI | | 95% CI |
| K20052 | 0 | 0,00 | 0 | 0,00 | 0 | 0,00 | | | | | | | | | | | | |
| | | 0,00;0,00 | | 0,00;0,00 | | 0,00;0,00 | | | | | | | | | | | | |
| K20061 | 0 | 0,00 | 0 | 0,00 | | | | | | | | | | | | | | |
| | | 0,00;0,00 | | 0,00;0,00 | | | | | | | | | | | | | | |
| K20062 | 0 | 0,00 | | | | | | | | | | | | | | | | |
| | | 0,00;0,00 | | | | | | | | | | | | | | | | |
| | | | | | | | | | | | | | | | | | | |
| | | | | | | | | | | | | | | | | | | |
| | | | | | | | | | | | | | | | | | | |
| | | | | | | | | | | | | | | | | | | |
| | | | | | | | | | | | | | | | | | | |
| | | | | | | | | | | | | | | | | | | |
| | | | | | | | | | | | | | | | | | | |

4.3.4. Lebensalter

Als Bezugsgröße für die Berechnung des Lebensalters der Versicherten wird jeweils der 1. Januar eines jeden Auswertungsjahres definiert. Zu diesem Zeitpunkt wird auf der individuellen Versichertenebene (für jedes Auswertungsjahr) das Lebensalter bestimmt („jahresgenaue“ Darstellung des Le-

bensalters). Die folgende Darstellung zeigt die berechneten Median-Werte, die arithmetischen Mittelwerte und die dazugehörigen 95%-Konfidenzintervalle für eine jede Kohorte in jedem Berichtshalbjahr. Als Grundgesamtheit für die Berechnung der Mittelwerte und Konfidenzintervalle wird die auswertbare Patientenpopulation (n_{AP}) mit Angaben zum Geburtsjahr in den Patientenmerkmalen definiert.

Tabelle 4.3.4-1: Lebensalter: Mittleres Alter in vollendeten Lebensjahren (nur ganzzahlige Angaben)

| Lebensalter in Jahren | Beitritts-halb-jahr | | 2. Halb-jahr | | 3. Halb-jahr | | 4. Halb-jahr | | 5. Halb-jahr | | 6. Halb-jahr | | 7. Halb-jahr | | 8. Halb-jahr | | 9. Halb-jahr | |
|--------------------------|---------------------|-----------|--------------|-----------|--------------|-----------|--------------|--------|--------------|--------|--------------|--------|--------------|--------|--------------|--------|--------------|--------|
| | Median | MW | Median | MW | Median | MW | Median | MW | Median | MW | Median | MW | Median | MW | Median | MW | Median | MW |
| | n_{AP} | 95% CI | n_{AP} | 95% CI | n_{AP} | 95% CI | n_{AP} | 95% CI | n_{AP} | 95% CI | n_{AP} | 95% CI | n_{AP} | 95% CI | n_{AP} | 95% CI | n_{AP} | 95% CI |
| K20052 | 67,0 | 67,1 | 69,0 | 68,1 | 69,0 | 68,4 | | | | | | | | | | | | |
| | 311 | 66,1;68,1 | 287 | 67,1;69,1 | 264 | 67,3;69,4 | | | | | | | | | | | | |
| K20061 | 66,0 | 64,7 | 66,0 | 64,8 | | | | | | | | | | | | | | |
| | 279 | 63,6;65,9 | 257 | 63,6;66,0 | | | | | | | | | | | | | | |
| K20062 | 66,0 | 65,1 | | | | | | | | | | | | | | | | |
| | 492 | 64,2;66,0 | | | | | | | | | | | | | | | | |
| | | | | | | | | | | | | | | | | | | |
| | | | | | | | | | | | | | | | | | | |
| | | | | | | | | | | | | | | | | | | |
| | | | | | | | | | | | | | | | | | | |
| | | | | | | | | | | | | | | | | | | |
| | | | | | | | | | | | | | | | | | | |
| | | | | | | | | | | | | | | | | | | |

Anzahl der Patienten in der Kategorie 1 bis 4 Lebensjahre

Des Weiteren wird in den folgenden Tabellen gezeigt, wie sich die Altersverteilung der teilnehmenden Patienten im Beitrittsjahr sowie den nachfolgenden Berichtshalbjahren darstellte.

Tabelle 4.3.4-2: Aktuelles Lebensalter: Anzahl der Versicherten in der Kategorie 1 bis 4 Lebensjahre

| 1 bis 4 Lebensjahre | Beitrittsjahr | | 2. Halbjahr | | 3. Halbjahr | | 4. Halbjahr | | 5. Halbjahr | | 6. Halbjahr | | 7. Halbjahr | | 8. Halbjahr | | 9. Halbjahr | | |
|---------------------|---------------|--|-------------|--|-------------|--|-------------|--|-------------|--|-------------|--|-------------|--|-------------|--|-------------|--|--|
| | n | | n | | n | | n | | n | | n | | n | | n | | n | | |
| K20052 | 0 | | 0 | | 0 | | | | | | | | | | | | | | |
| K20061 | 0 | | 0 | | | | | | | | | | | | | | | | |
| K20062 | 0 | | | | | | | | | | | | | | | | | | |
| | | | | | | | | | | | | | | | | | | | |
| | | | | | | | | | | | | | | | | | | | |
| | | | | | | | | | | | | | | | | | | | |
| | | | | | | | | | | | | | | | | | | | |
| | | | | | | | | | | | | | | | | | | | |
| | | | | | | | | | | | | | | | | | | | |

Anzahl der Patienten in der Kategorie 5 bis 9 Lebensjahre

Des Weiteren wird in den folgenden Tabellen gezeigt, wie sich die Altersverteilung der teilnehmenden Patienten im Beitrittsjahr sowie den nachfolgenden Berichtshalbjahren darstellte.

Tabelle 4.3.4-3: Aktuelles Lebensalter: Anzahl der Versicherten in der Kategorie 5 bis 9 Lebensjahre

| 5 bis 9 Lebensjahre | Beitrittsjahr | | 2. Halbjahr | | 3. Halbjahr | | 4. Halbjahr | | 5. Halbjahr | | 6. Halbjahr | | 7. Halbjahr | | 8. Halbjahr | | 9. Halbjahr | | |
|---------------------|---------------|--|-------------|--|-------------|--|-------------|--|-------------|--|-------------|--|-------------|--|-------------|--|-------------|--|--|
| | n | | n | | n | | n | | n | | n | | n | | n | | n | | |
| K20052 | 0 | | 0 | | 0 | | | | | | | | | | | | | | |
| K20061 | 0 | | 0 | | | | | | | | | | | | | | | | |
| K20062 | 0 | | | | | | | | | | | | | | | | | | |
| | | | | | | | | | | | | | | | | | | | |
| | | | | | | | | | | | | | | | | | | | |
| | | | | | | | | | | | | | | | | | | | |
| | | | | | | | | | | | | | | | | | | | |
| | | | | | | | | | | | | | | | | | | | |
| | | | | | | | | | | | | | | | | | | | |

Anzahl der Patienten in der Kategorie 10 bis 14 Lebensjahre

Des Weiteren wird in den folgenden Tabellen gezeigt, wie sich die Altersverteilung der teilnehmenden Patienten im Beitrittsjahr sowie den nachfolgenden Berichtshalbjahren darstellte.

Tabelle 4.3.4-4: Aktuelles Lebensalter: Anzahl der Versicherten in der Kategorie 10 bis 14 Lebensjahre

| 10 bis 14 Lebensjahre | Beitrittsjahr | | 2. Halbjahr | | 3. Halbjahr | | 4. Halbjahr | | 5. Halbjahr | | 6. Halbjahr | | 7. Halbjahr | | 8. Halbjahr | | 9. Halbjahr | | |
|-----------------------|---------------|--|-------------|--|-------------|--|-------------|--|-------------|--|-------------|--|-------------|--|-------------|--|-------------|--|--|
| | n | | n | | n | | n | | n | | n | | n | | n | | n | | |
| K20052 | 0 | | 0 | | 0 | | | | | | | | | | | | | | |
| K20061 | 0 | | 0 | | | | | | | | | | | | | | | | |
| K20062 | 0 | | | | | | | | | | | | | | | | | | |
| | | | | | | | | | | | | | | | | | | | |
| | | | | | | | | | | | | | | | | | | | |
| | | | | | | | | | | | | | | | | | | | |
| | | | | | | | | | | | | | | | | | | | |
| | | | | | | | | | | | | | | | | | | | |
| | | | | | | | | | | | | | | | | | | | |

Anzahl der Patienten in der Kategorie 15 bis 19 Lebensjahre

Des Weiteren wird in den folgenden Tabellen gezeigt, wie sich die Altersverteilung der teilnehmenden Patienten im Beitrittsjahr sowie den nachfolgenden Berichtshalbjahren darstellte.

Tabelle 4.3.4-5: Aktuelles Lebensalter: Anzahl der Versicherten in der Kategorie 15 bis 19 Lebensjahre

| 15 bis 19 Lebensjahre | Beitrittsjahr | | 2. Halbjahr | | 3. Halbjahr | | 4. Halbjahr | | 5. Halbjahr | | 6. Halbjahr | | 7. Halbjahr | | 8. Halbjahr | | 9. Halbjahr | | |
|-----------------------|---------------|--|-------------|--|-------------|--|-------------|--|-------------|--|-------------|--|-------------|--|-------------|--|-------------|--|--|
| | n | | n | | n | | n | | n | | n | | n | | n | | n | | |
| K20052 | 0 | | 0 | | 0 | | | | | | | | | | | | | | |
| K20061 | 0 | | 0 | | | | | | | | | | | | | | | | |
| K20062 | 0 | | | | | | | | | | | | | | | | | | |
| | | | | | | | | | | | | | | | | | | | |
| | | | | | | | | | | | | | | | | | | | |
| | | | | | | | | | | | | | | | | | | | |
| | | | | | | | | | | | | | | | | | | | |
| | | | | | | | | | | | | | | | | | | | |
| | | | | | | | | | | | | | | | | | | | |
| | | | | | | | | | | | | | | | | | | | |

Anzahl der Patienten in der Kategorie 20 bis 24 Lebensjahre

Des Weiteren wird in den folgenden Tabellen gezeigt, wie sich die Altersverteilung der teilnehmenden Patienten im Beitrittsjahr sowie den nachfolgenden Berichtshalbjahren darstellte.

Tabelle 4.3.4-6: Aktuelles Lebensalter: Anzahl der Versicherten in der Kategorie 20 bis 24 Lebensjahre

| 20 bis 24 Lebensjahre | Beitrittsjahr | | 2. Halbjahr | | 3. Halbjahr | | 4. Halbjahr | | 5. Halbjahr | | 6. Halbjahr | | 7. Halbjahr | | 8. Halbjahr | | 9. Halbjahr | | |
|-----------------------|---------------|--|-------------|--|-------------|--|-------------|--|-------------|--|-------------|--|-------------|--|-------------|--|-------------|--|--|
| | n | | n | | n | | n | | n | | n | | n | | n | | n | | |
| K20052 | 0 | | 0 | | 0 | | | | | | | | | | | | | | |
| K20061 | 0 | | 0 | | | | | | | | | | | | | | | | |
| K20062 | 0 | | | | | | | | | | | | | | | | | | |
| | | | | | | | | | | | | | | | | | | | |
| | | | | | | | | | | | | | | | | | | | |
| | | | | | | | | | | | | | | | | | | | |
| | | | | | | | | | | | | | | | | | | | |
| | | | | | | | | | | | | | | | | | | | |
| | | | | | | | | | | | | | | | | | | | |

Anzahl der Patienten in der Kategorie 25 bis 29 Lebensjahre

Des Weiteren wird in den folgenden Tabellen gezeigt, wie sich die Altersverteilung der teilnehmenden Patienten im Beitrittsjahr sowie den nachfolgenden Berichtshalbjahren darstellte.

Tabelle 4.3.4-7: Aktuelles Lebensalter: Anzahl der Versicherten in der Kategorie 25 bis 29 Lebensjahre

| 25 bis 29 Lebensjahre | Beitrittsjahr | | 2. Halbjahr | | 3. Halbjahr | | 4. Halbjahr | | 5. Halbjahr | | 6. Halbjahr | | 7. Halbjahr | | 8. Halbjahr | | 9. Halbjahr | | |
|-----------------------|---------------|--|-------------|--|-------------|--|-------------|--|-------------|--|-------------|--|-------------|--|-------------|--|-------------|--|--|
| | n | | n | | n | | n | | n | | n | | n | | n | | n | | |
| K20052 | 0 | | 0 | | 0 | | | | | | | | | | | | | | |
| K20061 | 0 | | 0 | | | | | | | | | | | | | | | | |
| K20062 | 0 | | | | | | | | | | | | | | | | | | |
| | | | | | | | | | | | | | | | | | | | |
| | | | | | | | | | | | | | | | | | | | |
| | | | | | | | | | | | | | | | | | | | |
| | | | | | | | | | | | | | | | | | | | |
| | | | | | | | | | | | | | | | | | | | |
| | | | | | | | | | | | | | | | | | | | |

Anzahl der Patienten in der Kategorie 30 bis 34 Lebensjahre

Des Weiteren wird in den folgenden Tabellen gezeigt, wie sich die Altersverteilung der teilnehmenden Patienten im Beitrittsjahr sowie den nachfolgenden Berichtshalbjahren darstellte.

Tabelle 4.3.4-8: Aktuelles Lebensalter: Anzahl der Versicherten in der Kategorie 30 bis 34 Lebensjahre

| 30 bis 34 Lebensjahre | Beitrittsjahr | | 2. Halbjahr | | 3. Halbjahr | | 4. Halbjahr | | 5. Halbjahr | | 6. Halbjahr | | 7. Halbjahr | | 8. Halbjahr | | 9. Halbjahr | | |
|-----------------------|---------------|--|-------------|--|-------------|--|-------------|--|-------------|--|-------------|--|-------------|--|-------------|--|-------------|--|--|
| | n | | n | | n | | n | | n | | n | | n | | n | | n | | |
| K20052 | 0 | | 0 | | 0 | | | | | | | | | | | | | | |
| K20061 | 0 | | 0 | | | | | | | | | | | | | | | | |
| K20062 | 0 | | | | | | | | | | | | | | | | | | |
| | | | | | | | | | | | | | | | | | | | |
| | | | | | | | | | | | | | | | | | | | |
| | | | | | | | | | | | | | | | | | | | |
| | | | | | | | | | | | | | | | | | | | |
| | | | | | | | | | | | | | | | | | | | |
| | | | | | | | | | | | | | | | | | | | |

Anzahl der Patienten in der Kategorie 35 bis 39 Lebensjahre

Des Weiteren wird in den folgenden Tabellen gezeigt, wie sich die Altersverteilung der teilnehmenden Patienten im Beitrittsjahr sowie den nachfolgenden Berichtshalbjahren darstellte.

Tabelle 4.3.4-9: Aktuelles Lebensalter: Anzahl der Versicherten in der Kategorie 35 bis 39 Lebensjahre

| 35 bis 39 Lebensjahre | Beitrittsjahr | | 2. Halbjahr | | 3. Halbjahr | | 4. Halbjahr | | 5. Halbjahr | | 6. Halbjahr | | 7. Halbjahr | | 8. Halbjahr | | 9. Halbjahr | | |
|-----------------------|---------------|--|-------------|--|-------------|--|-------------|--|-------------|--|-------------|--|-------------|--|-------------|--|-------------|--|--|
| | n | | n | | n | | n | | n | | n | | n | | n | | n | | |
| K20052 | 1 | | 0 | | 0 | | | | | | | | | | | | | | |
| K20061 | 0 | | 0 | | | | | | | | | | | | | | | | |
| K20062 | 5 | | | | | | | | | | | | | | | | | | |
| | | | | | | | | | | | | | | | | | | | |
| | | | | | | | | | | | | | | | | | | | |
| | | | | | | | | | | | | | | | | | | | |
| | | | | | | | | | | | | | | | | | | | |
| | | | | | | | | | | | | | | | | | | | |
| | | | | | | | | | | | | | | | | | | | |
| | | | | | | | | | | | | | | | | | | | |

Anzahl der Patienten in der Kategorie 40 bis 44 Lebensjahre

Des Weiteren wird in den folgenden Tabellen gezeigt, wie sich die Altersverteilung der teilnehmenden Patienten im Beitrittsjahr sowie den nachfolgenden Berichtshalbjahren darstellte.

Tabelle 4.3.4-10: Aktuelles Lebensalter: Anzahl der Versicherten in der Kategorie 40 bis 44 Lebensjahre

| 40 bis 44 Lebensjahre | Beitrittsjahr | | 2. Halbjahr | | 3. Halbjahr | | 4. Halbjahr | | 5. Halbjahr | | 6. Halbjahr | | 7. Halbjahr | | 8. Halbjahr | | 9. Halbjahr | | |
|-----------------------|---------------|--|-------------|--|-------------|--|-------------|--|-------------|--|-------------|--|-------------|--|-------------|--|-------------|--|--|
| | n | | n | | n | | n | | n | | n | | n | | n | | n | | |
| K20052 | 3 | | 3 | | 3 | | | | | | | | | | | | | | |
| K20061 | 11 | | 10 | | | | | | | | | | | | | | | | |
| K20062 | 15 | | | | | | | | | | | | | | | | | | |
| | | | | | | | | | | | | | | | | | | | |
| | | | | | | | | | | | | | | | | | | | |
| | | | | | | | | | | | | | | | | | | | |
| | | | | | | | | | | | | | | | | | | | |
| | | | | | | | | | | | | | | | | | | | |
| | | | | | | | | | | | | | | | | | | | |

Anzahl der Patienten in der Kategorie 45 bis 49 Lebensjahre

Des Weiteren wird in den folgenden Tabellen gezeigt, wie sich die Altersverteilung der teilnehmenden Patienten im Beitritts Halbjahr sowie den nachfolgenden Berichtshalbjahren darstellte.

Tabelle 4.3.4-11: Aktuelles Lebensalter: Anzahl der Versicherten in der Kategorie 45 bis 49 Lebensjahre

| 45 bis 49 Lebensjahre | Beitrittshalbjahr | | 2. Halbjahr | | 3. Halbjahr | | 4. Halbjahr | | 5. Halbjahr | | 6. Halbjahr | | 7. Halbjahr | | 8. Halbjahr | | 9. Halbjahr | | |
|-----------------------|-------------------|--|-------------|--|-------------|--|-------------|--|-------------|--|-------------|--|-------------|--|-------------|--|-------------|--|--|
| | n | | n | | n | | n | | n | | n | | n | | n | | n | | |
| K20052 | 10 | | 8 | | 8 | | | | | | | | | | | | | | |
| K20061 | 16 | | 13 | | | | | | | | | | | | | | | | |
| K20062 | 19 | | | | | | | | | | | | | | | | | | |
| | | | | | | | | | | | | | | | | | | | |
| | | | | | | | | | | | | | | | | | | | |
| | | | | | | | | | | | | | | | | | | | |
| | | | | | | | | | | | | | | | | | | | |
| | | | | | | | | | | | | | | | | | | | |
| | | | | | | | | | | | | | | | | | | | |

Anzahl der Patienten in der Kategorie 50 bis 54 Lebensjahre

Des Weiteren wird in den folgenden Tabellen gezeigt, wie sich die Altersverteilung der teilnehmenden Patienten im Beitrittsjahr sowie den nachfolgenden Berichtshalbjahren darstellte.

Tabelle 4.3.4-12: Aktuelles Lebensalter: Anzahl der Versicherten in der Kategorie 50 bis 54 Lebensjahre

| 50 bis 54 Lebensjahre | Beitrittsjahr | | 2. Halbjahr | | 3. Halbjahr | | 4. Halbjahr | | 5. Halbjahr | | 6. Halbjahr | | 7. Halbjahr | | 8. Halbjahr | | 9. Halbjahr | | |
|-----------------------|---------------|--|-------------|--|-------------|--|-------------|--|-------------|--|-------------|--|-------------|--|-------------|--|-------------|--|--|
| | n | | n | | n | | n | | n | | n | | n | | n | | n | | |
| K20052 | 18 | | 15 | | 11 | | | | | | | | | | | | | | |
| K20061 | 26 | | 24 | | | | | | | | | | | | | | | | |
| K20062 | 40 | | | | | | | | | | | | | | | | | | |
| | | | | | | | | | | | | | | | | | | | |
| | | | | | | | | | | | | | | | | | | | |
| | | | | | | | | | | | | | | | | | | | |
| | | | | | | | | | | | | | | | | | | | |
| | | | | | | | | | | | | | | | | | | | |
| | | | | | | | | | | | | | | | | | | | |
| | | | | | | | | | | | | | | | | | | | |

Anzahl der Patienten in der Kategorie 55 bis 59 Lebensjahre

Des Weiteren wird in den folgenden Tabellen gezeigt, wie sich die Altersverteilung der teilnehmenden Patienten im Beitrittsjahr sowie den nachfolgenden Berichtshalbjahren darstellte.

Tabelle 4.3.4-13: Aktuelles Lebensalter: Anzahl der Versicherten in der Kategorie 55 bis 59 Lebensjahre

| 55 bis 59 Lebensjahre | Beitrittsjahr | | 2. Halbjahr | | 3. Halbjahr | | 4. Halbjahr | | 5. Halbjahr | | 6. Halbjahr | | 7. Halbjahr | | 8. Halbjahr | | 9. Halbjahr | | |
|-----------------------|---------------|--|-------------|--|-------------|--|-------------|--|-------------|--|-------------|--|-------------|--|-------------|--|-------------|--|--|
| | n | | n | | n | | n | | n | | n | | n | | n | | n | | |
| K20052 | 26 | | 18 | | 14 | | | | | | | | | | | | | | |
| K20061 | 21 | | 20 | | | | | | | | | | | | | | | | |
| K20062 | 55 | | | | | | | | | | | | | | | | | | |
| | | | | | | | | | | | | | | | | | | | |
| | | | | | | | | | | | | | | | | | | | |
| | | | | | | | | | | | | | | | | | | | |
| | | | | | | | | | | | | | | | | | | | |
| | | | | | | | | | | | | | | | | | | | |
| | | | | | | | | | | | | | | | | | | | |

Anzahl der Patienten in der Kategorie 60 bis 64 Lebensjahre

Des Weiteren wird in den folgenden Tabellen gezeigt, wie sich die Altersverteilung der teilnehmenden Patienten im Beitrittsjahr sowie den nachfolgenden Berichtshalbjahren darstellte.

Tabelle 4.3.4-14: Aktuelles Lebensalter: Anzahl der Versicherten in der Kategorie 60 bis 64 Lebensjahre

| 60 bis 64 Lebensjahre | Beitrittsjahr | | 2. Halbjahr | | 3. Halbjahr | | 4. Halbjahr | | 5. Halbjahr | | 6. Halbjahr | | 7. Halbjahr | | 8. Halbjahr | | 9. Halbjahr | | |
|-----------------------|---------------|--|-------------|--|-------------|--|-------------|--|-------------|--|-------------|--|-------------|--|-------------|--|-------------|--|--|
| | n | | n | | n | | n | | n | | n | | n | | n | | n | | |
| K20052 | 44 | | 31 | | 29 | | | | | | | | | | | | | | |
| K20061 | 39 | | 37 | | | | | | | | | | | | | | | | |
| K20062 | 61 | | | | | | | | | | | | | | | | | | |
| | | | | | | | | | | | | | | | | | | | |
| | | | | | | | | | | | | | | | | | | | |
| | | | | | | | | | | | | | | | | | | | |
| | | | | | | | | | | | | | | | | | | | |
| | | | | | | | | | | | | | | | | | | | |
| | | | | | | | | | | | | | | | | | | | |

Anzahl der Patienten in der Kategorie 65 bis 69 Lebensjahre

Des Weiteren wird in den folgenden Tabellen gezeigt, wie sich die Altersverteilung der teilnehmenden Patienten im Beitrittsjahr sowie den nachfolgenden Berichtshalbjahren darstellte.

Tabelle 4.3.4-15: Aktuelles Lebensalter: Anzahl der Versicherten in der Kategorie 65 bis 69 Lebensjahre

| 65 bis 69 Lebensjahre | Beitrittsjahr | | 2. Halbjahr | | 3. Halbjahr | | 4. Halbjahr | | 5. Halbjahr | | 6. Halbjahr | | 7. Halbjahr | | 8. Halbjahr | | 9. Halbjahr | | |
|-----------------------|---------------|--|-------------|--|-------------|--|-------------|--|-------------|--|-------------|--|-------------|--|-------------|--|-------------|--|--|
| | n | | n | | n | | n | | n | | n | | n | | n | | n | | |
| K20052 | 85 | | 82 | | 76 | | | | | | | | | | | | | | |
| K20061 | 75 | | 69 | | | | | | | | | | | | | | | | |
| K20062 | 120 | | | | | | | | | | | | | | | | | | |
| | | | | | | | | | | | | | | | | | | | |
| | | | | | | | | | | | | | | | | | | | |
| | | | | | | | | | | | | | | | | | | | |
| | | | | | | | | | | | | | | | | | | | |
| | | | | | | | | | | | | | | | | | | | |
| | | | | | | | | | | | | | | | | | | | |
| | | | | | | | | | | | | | | | | | | | |

Anzahl der Patienten in der Kategorie 70 bis 74 Lebensjahre

Des Weiteren wird in den folgenden Tabellen gezeigt, wie sich die Altersverteilung der teilnehmenden Patienten im Beitrittsjahr sowie den nachfolgenden Berichtshalbjahren darstellte.

Tabelle 4.3.4-16: Aktuelles Lebensalter: Anzahl der Versicherten in der Kategorie 70 bis 74 Lebensjahre

| 70 bis 74 Lebensjahre | Beitrittsjahr | | 2. Halbjahr | | 3. Halbjahr | | 4. Halbjahr | | 5. Halbjahr | | 6. Halbjahr | | 7. Halbjahr | | 8. Halbjahr | | 9. Halbjahr | | |
|-----------------------|---------------|--|-------------|--|-------------|--|-------------|--|-------------|--|-------------|--|-------------|--|-------------|--|-------------|--|--|
| | n | | n | | n | | n | | n | | n | | n | | n | | n | | |
| K20052 | 58 | | 64 | | 62 | | | | | | | | | | | | | | |
| K20061 | 50 | | 47 | | | | | | | | | | | | | | | | |
| K20062 | 90 | | | | | | | | | | | | | | | | | | |
| | | | | | | | | | | | | | | | | | | | |
| | | | | | | | | | | | | | | | | | | | |
| | | | | | | | | | | | | | | | | | | | |
| | | | | | | | | | | | | | | | | | | | |
| | | | | | | | | | | | | | | | | | | | |
| | | | | | | | | | | | | | | | | | | | |

Anzahl der Patienten in der Kategorie 75 bis 79 Lebensjahre

Des Weiteren wird in den folgenden Tabellen gezeigt, wie sich die Altersverteilung der teilnehmenden Patienten im Beitrittsjahr sowie den nachfolgenden Berichtshalbjahren darstellte.

Tabelle 4.3.4-17: Aktuelles Lebensalter: Anzahl der Versicherten in der Kategorie 75 bis 79 Lebensjahre

| 75 bis 79 Lebensjahre | Beitrittsjahr | | 2. Halbjahr | | 3. Halbjahr | | 4. Halbjahr | | 5. Halbjahr | | 6. Halbjahr | | 7. Halbjahr | | 8. Halbjahr | | 9. Halbjahr | | |
|-----------------------|---------------|--|-------------|--|-------------|--|-------------|--|-------------|--|-------------|--|-------------|--|-------------|--|-------------|--|--|
| | n | | n | | n | | n | | n | | n | | n | | n | | n | | |
| K20052 | 43 | | 44 | | 39 | | | | | | | | | | | | | | |
| K20061 | 25 | | 24 | | | | | | | | | | | | | | | | |
| K20062 | 57 | | | | | | | | | | | | | | | | | | |
| | | | | | | | | | | | | | | | | | | | |
| | | | | | | | | | | | | | | | | | | | |
| | | | | | | | | | | | | | | | | | | | |
| | | | | | | | | | | | | | | | | | | | |
| | | | | | | | | | | | | | | | | | | | |
| | | | | | | | | | | | | | | | | | | | |

Anzahl der Patienten in der Kategorie 80 bis 84 Lebensjahre

Des Weiteren wird in den folgenden Tabellen gezeigt, wie sich die Altersverteilung der teilnehmenden Patienten im Beitrittsjahr sowie den nachfolgenden Berichtshalbjahren darstellte.

Tabelle 4.3.4-18: Aktuelles Lebensalter: Anzahl der Versicherten in der Kategorie 80 bis 84 Lebensjahre

| 80 bis 84 Lebensjahre | Beitrittsjahr | | 2. Halbjahr | | 3. Halbjahr | | 4. Halbjahr | | 5. Halbjahr | | 6. Halbjahr | | 7. Halbjahr | | 8. Halbjahr | | 9. Halbjahr | | |
|-----------------------|---------------|--|-------------|--|-------------|--|-------------|--|-------------|--|-------------|--|-------------|--|-------------|--|-------------|--|--|
| | n | | n | | n | | n | | n | | n | | n | | n | | n | | |
| K20052 | 20 | | 19 | | 19 | | | | | | | | | | | | | | |
| K20061 | 14 | | 11 | | | | | | | | | | | | | | | | |
| K20062 | 26 | | | | | | | | | | | | | | | | | | |
| | | | | | | | | | | | | | | | | | | | |
| | | | | | | | | | | | | | | | | | | | |
| | | | | | | | | | | | | | | | | | | | |
| | | | | | | | | | | | | | | | | | | | |
| | | | | | | | | | | | | | | | | | | | |
| | | | | | | | | | | | | | | | | | | | |

Anzahl der Patienten in der Kategorie 85 bis 89 Lebensjahre

Des Weiteren wird in den folgenden Tabellen gezeigt, wie sich die Altersverteilung der teilnehmenden Patienten im Beitrittsjahr sowie den nachfolgenden Berichtshalbjahren darstellte.

Tabelle 4.3.4-19: Aktuelles Lebensalter: Anzahl der Versicherten in der Kategorie 85 bis 89 Lebensjahre

| 85 bis 89 Lebensjahre | Beitrittsjahr | | 2. Halbjahr | | 3. Halbjahr | | 4. Halbjahr | | 5. Halbjahr | | 6. Halbjahr | | 7. Halbjahr | | 8. Halbjahr | | 9. Halbjahr | | |
|-----------------------|---------------|--|-------------|--|-------------|--|-------------|--|-------------|--|-------------|--|-------------|--|-------------|--|-------------|--|--|
| | n | | n | | n | | n | | n | | n | | n | | n | | n | | |
| K20052 | 2 | | 2 | | 2 | | | | | | | | | | | | | | |
| K20061 | 2 | | 2 | | | | | | | | | | | | | | | | |
| K20062 | 4 | | | | | | | | | | | | | | | | | | |
| | | | | | | | | | | | | | | | | | | | |
| | | | | | | | | | | | | | | | | | | | |
| | | | | | | | | | | | | | | | | | | | |
| | | | | | | | | | | | | | | | | | | | |
| | | | | | | | | | | | | | | | | | | | |
| | | | | | | | | | | | | | | | | | | | |

Anzahl der Patienten in der Kategorie > = 90 Lebensjahre

Des Weiteren wird in den folgenden Tabellen gezeigt, wie sich die Altersverteilung der teilnehmenden Patienten im Beitrittsjahr sowie den nachfolgenden Berichtshalbjahren darstellte.

Tabelle 4.3.4-20: Aktuelles Lebensalter: Anzahl der Versicherten in der Kategorie > = 90 Lebensjahre

| > = 90 Lebensjahre | Beitrittsjahr | | 2. Halbjahr | | 3. Halbjahr | | 4. Halbjahr | | 5. Halbjahr | | 6. Halbjahr | | 7. Halbjahr | | 8. Halbjahr | | 9. Halbjahr | | |
|--------------------|---------------|--|-------------|--|-------------|--|-------------|--|-------------|--|-------------|--|-------------|--|-------------|--|-------------|--|--|
| | n | | n | | n | | n | | n | | n | | n | | n | | n | | |
| K20052 | 1 | | 1 | | 1 | | | | | | | | | | | | | | |
| K20061 | 0 | | 0 | | | | | | | | | | | | | | | | |
| K20062 | 0 | | | | | | | | | | | | | | | | | | |
| | | | | | | | | | | | | | | | | | | | |
| | | | | | | | | | | | | | | | | | | | |
| | | | | | | | | | | | | | | | | | | | |
| | | | | | | | | | | | | | | | | | | | |
| | | | | | | | | | | | | | | | | | | | |
| | | | | | | | | | | | | | | | | | | | |

4.3.5. Lebensalter zum Zeitpunkt der Erstmanifestation

Zur Berechnung des mittleren Lebensalters zum Zeitpunkt der Erstmanifestation werden alle Versicherten mit dokumentierten Angaben zum Lebensalter und der Erkrankungsdauer einbezogen (Grundgesamtheit). Die Berechnung des Lebensalters zum Zeitpunkt der Erstmanifestation erfolgte auf der Versi-

chertenebene durch Subtraktion der Erkrankungsdauer (in Jahren) von den in gemäß 4.3.4. berechneten Lebensaltersangaben zum jeweiligen Berichtshalbjahr. Als Grundgesamtheit für die Berechnung der Mittelwerte und Konfidenzintervalle wird die auswertbare Patientenpopulation (n_{AP}) definiert.

Tabelle 4.3.5-1: Lebensalter zum Zeitpunkt der Erstmanifestation KHK in vollendeten Lebensjahren (nur ganzzahlige Angaben)

| Lebensalter zum Zeitp. der Erstmanifest. | Beitritts-halb-jahr | | 2. Halb-jahr | | 3. Halb-jahr | | 4. Halb-jahr | | 5. Halb-jahr | | 6. Halb-jahr | | 7. Halb-jahr | | 8. Halb-jahr | | 9. Halb-jahr | |
|--|---------------------|-----------|--------------|-----------|--------------|-----------|--------------|--------|--------------|--------|--------------|--------|--------------|--------|--------------|--------|--------------|--------|
| | Median | MW | Median | MW | Median | MW | Median | MW | Median | MW | Median | MW | Median | MW | Median | MW | Median | MW |
| | n_{AP} | 95% CI | n_{AP} | 95% CI | n_{AP} | 95% CI | n_{AP} | 95% CI | n_{AP} | 95% CI | n_{AP} | 95% CI | n_{AP} | 95% CI | n_{AP} | 95% CI | n_{AP} | 95% CI |
| K20052 | 61,0 | 59,8 | 61,0 | 59,9 | 62,0 | 60,2 | | | | | | | | | | | | |
| | 311 | 58,7;60,9 | 287 | 58,7;61,0 | 264 | 59,0;61,4 | | | | | | | | | | | | |
| K20061 | 59,0 | 58,6 | 59,0 | 58,6 | | | | | | | | | | | | | | |
| | 279 | 57,3;59,9 | 257 | 57,3;59,9 | | | | | | | | | | | | | | |
| K20062 | 60,0 | 59,3 | | | | | | | | | | | | | | | | |
| | 492 | 58,3;60,2 | | | | | | | | | | | | | | | | |
| | | | | | | | | | | | | | | | | | | |
| | | | | | | | | | | | | | | | | | | |
| | | | | | | | | | | | | | | | | | | |
| | | | | | | | | | | | | | | | | | | |
| | | | | | | | | | | | | | | | | | | |
| | | | | | | | | | | | | | | | | | | |
| | | | | | | | | | | | | | | | | | | |

Anzahl der Patienten in der Kategorie 1 bis 4 Lebensjahre bei Erstmanifestation

Des Weiteren wird in den folgenden Tabellen gezeigt, wie sich die Altersverteilung zum Zeitpunkt der Erstmanifestation der teilnehmenden Patienten im Beitrittsjahr sowie den nachfolgenden Berichtshalbjahren darstellte.

Tabelle 4.3.5-2: Lebensalter zum Zeitpunkt der Erstmanifestation: Anzahl der Versicherten in der Kategorie 1 bis 4 Lebensjahre

| 1 bis 4 Lebensjahre | Beitrittsjahr | | 2. Halbjahr | | 3. Halbjahr | | 4. Halbjahr | | 5. Halbjahr | | 6. Halbjahr | | 7. Halbjahr | | 8. Halbjahr | | 9. Halbjahr | | |
|---------------------|---------------|--|-------------|--|-------------|--|-------------|--|-------------|--|-------------|--|-------------|--|-------------|--|-------------|--|--|
| | n | | n | | n | | n | | n | | n | | n | | n | | n | | |
| K20052 | 0 | | 0 | | 0 | | | | | | | | | | | | | | |
| K20061 | 0 | | 0 | | | | | | | | | | | | | | | | |
| K20062 | 0 | | | | | | | | | | | | | | | | | | |
| | | | | | | | | | | | | | | | | | | | |
| | | | | | | | | | | | | | | | | | | | |
| | | | | | | | | | | | | | | | | | | | |
| | | | | | | | | | | | | | | | | | | | |
| | | | | | | | | | | | | | | | | | | | |
| | | | | | | | | | | | | | | | | | | | |

Anzahl der Patienten in der Kategorie 5 bis 9 Lebensjahre bei Erstmanifestation

Des Weiteren wird in den folgenden Tabellen gezeigt, wie sich die Altersverteilung zum Zeitpunkt der Erstmanifestation der teilnehmenden Patienten im Beitritts Halbjahr sowie den nachfolgenden Berichtshalbjahren darstellte.

Tabelle 4.3.5-3: Lebensalter zum Zeitpunkt der Erstmanifestation: Anzahl der Versicherten in der Kategorie 5 bis 9 Lebensjahre

| 5 bis 9 Lebensjahre | Beitritts Halbjahr | | 2. Halbjahr | | 3. Halbjahr | | 4. Halbjahr | | 5. Halbjahr | | 6. Halbjahr | | 7. Halbjahr | | 8. Halbjahr | | 9. Halbjahr | | |
|---------------------|--------------------|--|-------------|--|-------------|--|-------------|--|-------------|--|-------------|--|-------------|--|-------------|--|-------------|--|--|
| | n | | n | | n | | n | | n | | n | | n | | n | | n | | |
| K20052 | 0 | | 0 | | 0 | | | | | | | | | | | | | | |
| K20061 | 0 | | 0 | | | | | | | | | | | | | | | | |
| K20062 | 0 | | | | | | | | | | | | | | | | | | |
| | | | | | | | | | | | | | | | | | | | |
| | | | | | | | | | | | | | | | | | | | |
| | | | | | | | | | | | | | | | | | | | |
| | | | | | | | | | | | | | | | | | | | |
| | | | | | | | | | | | | | | | | | | | |
| | | | | | | | | | | | | | | | | | | | |

Anzahl der Patienten in der Kategorie 10 bis 14 Lebensjahre bei Erstmanifestation

Des Weiteren wird in den folgenden Tabellen gezeigt, wie sich die Altersverteilung zum Zeitpunkt der Erstmanifestation der teilnehmenden Patienten im Beitritts Halbjahr sowie den nachfolgenden Berichtshalbjahren darstellte.

Tabelle 4.3.5-4: Lebensalter zum Zeitpunkt der Erstmanifestation: Anzahl der Versicherten in der Kategorie 10 bis 14 Lebensjahre

| 10 bis 14 Lebensjahre | Beitritts Halbjahr | | 2. Halbjahr | | 3. Halbjahr | | 4. Halbjahr | | 5. Halbjahr | | 6. Halbjahr | | 7. Halbjahr | | 8. Halbjahr | | 9. Halbjahr | | |
|-----------------------|--------------------|--|-------------|--|-------------|--|-------------|--|-------------|--|-------------|--|-------------|--|-------------|--|-------------|--|--|
| | n | | n | | n | | n | | n | | n | | n | | n | | n | | |
| K20052 | 0 | | 0 | | 0 | | | | | | | | | | | | | | |
| K20061 | 0 | | 0 | | | | | | | | | | | | | | | | |
| K20062 | 0 | | | | | | | | | | | | | | | | | | |
| | | | | | | | | | | | | | | | | | | | |
| | | | | | | | | | | | | | | | | | | | |
| | | | | | | | | | | | | | | | | | | | |
| | | | | | | | | | | | | | | | | | | | |
| | | | | | | | | | | | | | | | | | | | |
| | | | | | | | | | | | | | | | | | | | |

Anzahl der Patienten in der Kategorie 15 bis 19 Lebensjahre bei Erstmanifestation

Des Weiteren wird in den folgenden Tabellen gezeigt, wie sich die Altersverteilung zum Zeitpunkt der Erstmanifestation der teilnehmenden Patienten im Beitritts Halbjahr sowie den nachfolgenden Berichtshalbjahren darstellte.

Tabelle 4.3.5-5: Lebensalter zum Zeitpunkt der Erstmanifestation: Anzahl der Versicherten in der Kategorie 15 bis 19 Lebensjahre

| 15 bis 19 Lebensjahre | Beitritts Halbjahr | | 2. Halbjahr | | 3. Halbjahr | | 4. Halbjahr | | 5. Halbjahr | | 6. Halbjahr | | 7. Halbjahr | | 8. Halbjahr | | 9. Halbjahr | | |
|-----------------------|--------------------|--|-------------|--|-------------|--|-------------|--|-------------|--|-------------|--|-------------|--|-------------|--|-------------|--|--|
| | n | | n | | n | | n | | n | | n | | n | | n | | n | | |
| K20052 | 0 | | 0 | | 0 | | | | | | | | | | | | | | |
| K20061 | 0 | | 0 | | | | | | | | | | | | | | | | |
| K20062 | 0 | | | | | | | | | | | | | | | | | | |
| | | | | | | | | | | | | | | | | | | | |
| | | | | | | | | | | | | | | | | | | | |
| | | | | | | | | | | | | | | | | | | | |
| | | | | | | | | | | | | | | | | | | | |
| | | | | | | | | | | | | | | | | | | | |
| | | | | | | | | | | | | | | | | | | | |

Anzahl der Patienten in der Kategorie 20 bis 24 Lebensjahre bei Erstmanifestation

Des Weiteren wird in den folgenden Tabellen gezeigt, wie sich die Altersverteilung zum Zeitpunkt der Erstmanifestation der teilnehmenden Patienten im Beitrittsjahr sowie den nachfolgenden Berichtshalbjahren darstellte.

Tabelle 4.3.5-6: Lebensalter zum Zeitpunkt der Erstmanifestation: Anzahl der Versicherten in der Kategorie 20 bis 24 Lebensjahre

| 20 bis 24 Lebensjahre | Beitrittsjahr | | 2. Halbjahr | | 3. Halbjahr | | 4. Halbjahr | | 5. Halbjahr | | 6. Halbjahr | | 7. Halbjahr | | 8. Halbjahr | | 9. Halbjahr | | |
|-----------------------|---------------|--|-------------|--|-------------|--|-------------|--|-------------|--|-------------|--|-------------|--|-------------|--|-------------|--|--|
| | n | | n | | n | | n | | n | | n | | n | | n | | n | | |
| K20052 | 2 | | 2 | | 2 | | | | | | | | | | | | | | |
| K20061 | 0 | | 0 | | | | | | | | | | | | | | | | |
| K20062 | 0 | | | | | | | | | | | | | | | | | | |
| | | | | | | | | | | | | | | | | | | | |
| | | | | | | | | | | | | | | | | | | | |
| | | | | | | | | | | | | | | | | | | | |
| | | | | | | | | | | | | | | | | | | | |
| | | | | | | | | | | | | | | | | | | | |
| | | | | | | | | | | | | | | | | | | | |

Anzahl der Patienten in der Kategorie 25 bis 29 Lebensjahre bei Erstmanifestation

Des Weiteren wird in den folgenden Tabellen gezeigt, wie sich die Altersverteilung zum Zeitpunkt der Erstmanifestation der teilnehmenden Patienten im Beitritts Halbjahr sowie den nachfolgenden Berichtshalbjahren darstellte.

Tabelle 4.3.5-7: Lebensalter zum Zeitpunkt der Erstmanifestation: Anzahl der Versicherten in der Kategorie 25 bis 29 Lebensjahre

| 25 bis 29 Lebensjahre | Beitritts Halbjahr | | 2. Halbjahr | | 3. Halbjahr | | 4. Halbjahr | | 5. Halbjahr | | 6. Halbjahr | | 7. Halbjahr | | 8. Halbjahr | | 9. Halbjahr | | |
|-----------------------|--------------------|--|-------------|--|-------------|--|-------------|--|-------------|--|-------------|--|-------------|--|-------------|--|-------------|--|--|
| | n | | n | | n | | n | | n | | n | | n | | n | | n | | |
| K20052 | 1 | | 0 | | 0 | | | | | | | | | | | | | | |
| K20061 | 2 | | 2 | | | | | | | | | | | | | | | | |
| K20062 | 2 | | | | | | | | | | | | | | | | | | |
| | | | | | | | | | | | | | | | | | | | |
| | | | | | | | | | | | | | | | | | | | |
| | | | | | | | | | | | | | | | | | | | |
| | | | | | | | | | | | | | | | | | | | |
| | | | | | | | | | | | | | | | | | | | |
| | | | | | | | | | | | | | | | | | | | |

Anzahl der Patienten in der Kategorie 30 bis 34 Lebensjahre bei Erstmanifestation

Des Weiteren wird in den folgenden Tabellen gezeigt, wie sich die Altersverteilung zum Zeitpunkt der Erstmanifestation der teilnehmenden Patienten im Beitritts Halbjahr sowie den nachfolgenden Berichtshalbjahren darstellte.

Tabelle 4.3.5-8: Lebensalter zum Zeitpunkt der Erstmanifestation: Anzahl der Versicherten in der Kategorie 30 bis 34 Lebensjahre

| 30 bis 34 Lebensjahre | Beitritts Halbjahr | | 2. Halbjahr | | 3. Halbjahr | | 4. Halbjahr | | 5. Halbjahr | | 6. Halbjahr | | 7. Halbjahr | | 8. Halbjahr | | 9. Halbjahr | | |
|-----------------------|--------------------|--|-------------|--|-------------|--|-------------|--|-------------|--|-------------|--|-------------|--|-------------|--|-------------|--|--|
| | n | | n | | n | | n | | n | | n | | n | | n | | n | | |
| K20052 | 1 | | 1 | | 0 | | | | | | | | | | | | | | |
| K20061 | 2 | | 2 | | | | | | | | | | | | | | | | |
| K20062 | 8 | | | | | | | | | | | | | | | | | | |
| | | | | | | | | | | | | | | | | | | | |
| | | | | | | | | | | | | | | | | | | | |
| | | | | | | | | | | | | | | | | | | | |
| | | | | | | | | | | | | | | | | | | | |
| | | | | | | | | | | | | | | | | | | | |
| | | | | | | | | | | | | | | | | | | | |

Anzahl der Patienten in der Kategorie 35 bis 39 Lebensjahre bei Erstmanifestation

Des Weiteren wird in den folgenden Tabellen gezeigt, wie sich die Altersverteilung zum Zeitpunkt der Erstmanifestation der teilnehmenden Patienten im Beitritts Halbjahr sowie den nachfolgenden Berichtshalbjahren darstellte.

Tabelle 4.3.5-9: Lebensalter zum Zeitpunkt der Erstmanifestation: Anzahl der Versicherten in der Kategorie 35 bis 39 Lebensjahre

| 35 bis 39 Lebensjahre | Beitritts Halbjahr | | 2. Halbjahr | | 3. Halbjahr | | 4. Halbjahr | | 5. Halbjahr | | 6. Halbjahr | | 7. Halbjahr | | 8. Halbjahr | | 9. Halbjahr | | |
|-----------------------|--------------------|--|-------------|--|-------------|--|-------------|--|-------------|--|-------------|--|-------------|--|-------------|--|-------------|--|--|
| | n | | n | | n | | n | | n | | n | | n | | n | | n | | |
| K20052 | 4 | | 4 | | 3 | | | | | | | | | | | | | | |
| K20061 | 5 | | 4 | | | | | | | | | | | | | | | | |
| K20062 | 15 | | | | | | | | | | | | | | | | | | |
| | | | | | | | | | | | | | | | | | | | |
| | | | | | | | | | | | | | | | | | | | |
| | | | | | | | | | | | | | | | | | | | |
| | | | | | | | | | | | | | | | | | | | |
| | | | | | | | | | | | | | | | | | | | |
| | | | | | | | | | | | | | | | | | | | |

Anzahl der Patienten in der Kategorie 40 bis 44 Lebensjahre bei Erstmanifestation

Des Weiteren wird in den folgenden Tabellen gezeigt, wie sich die Altersverteilung zum Zeitpunkt der Erstmanifestation der teilnehmenden Patienten im Beitritts Halbjahr sowie den nachfolgenden Berichtshalbjahren darstellte.

Tabelle 4.3.5-10: Lebensalter zum Zeitpunkt der Erstmanifestation: Anzahl der Versicherten in der Kategorie 40 bis 44 Lebensjahre

| 40 bis 44 Lebensjahre | Beitritts Halbjahr | | 2. Halbjahr | | 3. Halbjahr | | 4. Halbjahr | | 5. Halbjahr | | 6. Halbjahr | | 7. Halbjahr | | 8. Halbjahr | | 9. Halbjahr | | |
|-----------------------|--------------------|--|-------------|--|-------------|--|-------------|--|-------------|--|-------------|--|-------------|--|-------------|--|-------------|--|--|
| | n | | n | | n | | n | | n | | n | | n | | n | | n | | |
| K20052 | 17 | | 16 | | 14 | | | | | | | | | | | | | | |
| K20061 | 27 | | 26 | | | | | | | | | | | | | | | | |
| K20062 | 26 | | | | | | | | | | | | | | | | | | |
| | | | | | | | | | | | | | | | | | | | |
| | | | | | | | | | | | | | | | | | | | |
| | | | | | | | | | | | | | | | | | | | |
| | | | | | | | | | | | | | | | | | | | |
| | | | | | | | | | | | | | | | | | | | |
| | | | | | | | | | | | | | | | | | | | |

Anzahl der Patienten in der Kategorie 45 bis 49 Lebensjahre bei Erstmanifestation

Des Weiteren wird in den folgenden Tabellen gezeigt, wie sich die Altersverteilung zum Zeitpunkt der Erstmanifestation der teilnehmenden Patienten im Beitritts Halbjahr sowie den nachfolgenden Berichtshalbjahren darstellte.

Tabelle 4.3.5-11: Lebensalter zum Zeitpunkt der Erstmanifestation: Anzahl der Versicherten in der Kategorie 45 bis 49 Lebensjahre

| 45 bis 49 Lebensjahre | Beitritts Halbjahr | | 2. Halbjahr | | 3. Halbjahr | | 4. Halbjahr | | 5. Halbjahr | | 6. Halbjahr | | 7. Halbjahr | | 8. Halbjahr | | 9. Halbjahr | | |
|-----------------------|--------------------|--|-------------|--|-------------|--|-------------|--|-------------|--|-------------|--|-------------|--|-------------|--|-------------|--|--|
| | n | | n | | n | | n | | n | | n | | n | | n | | n | | |
| K20052 | 26 | | 24 | | 24 | | | | | | | | | | | | | | |
| K20061 | 21 | | 17 | | | | | | | | | | | | | | | | |
| K20062 | 39 | | | | | | | | | | | | | | | | | | |
| | | | | | | | | | | | | | | | | | | | |
| | | | | | | | | | | | | | | | | | | | |
| | | | | | | | | | | | | | | | | | | | |
| | | | | | | | | | | | | | | | | | | | |
| | | | | | | | | | | | | | | | | | | | |
| | | | | | | | | | | | | | | | | | | | |

Anzahl der Patienten in der Kategorie 50 bis 54 Lebensjahre bei Erstmanifestation

Des Weiteren wird in den folgenden Tabellen gezeigt, wie sich die Altersverteilung zum Zeitpunkt der Erstmanifestation der teilnehmenden Patienten im Beitritts Halbjahr sowie den nachfolgenden Berichtshalbjahren darstellte.

Tabelle 4.3.5-12: Lebensalter zum Zeitpunkt der Erstmanifestation: Anzahl der Versicherten in der Kategorie 50 bis 54 Lebensjahre

| 50 bis 54 Lebensjahre | Beitritts Halbjahr | | 2. Halbjahr | | 3. Halbjahr | | 4. Halbjahr | | 5. Halbjahr | | 6. Halbjahr | | 7. Halbjahr | | 8. Halbjahr | | 9. Halbjahr | | |
|-----------------------|--------------------|--|-------------|--|-------------|--|-------------|--|-------------|--|-------------|--|-------------|--|-------------|--|-------------|--|--|
| | n | | n | | n | | n | | n | | n | | n | | n | | n | | |
| K20052 | 34 | | 30 | | 23 | | | | | | | | | | | | | | |
| K20061 | 41 | | 37 | | | | | | | | | | | | | | | | |
| K20062 | 67 | | | | | | | | | | | | | | | | | | |
| | | | | | | | | | | | | | | | | | | | |
| | | | | | | | | | | | | | | | | | | | |
| | | | | | | | | | | | | | | | | | | | |
| | | | | | | | | | | | | | | | | | | | |
| | | | | | | | | | | | | | | | | | | | |
| | | | | | | | | | | | | | | | | | | | |

Anzahl der Patienten in der Kategorie 55 bis 59 Lebensjahre bei Erstmanifestation

Des Weiteren wird in den folgenden Tabellen gezeigt, wie sich die Altersverteilung zum Zeitpunkt der Erstmanifestation der teilnehmenden Patienten im Beitritts Halbjahr sowie den nachfolgenden Berichtshalbjahren darstellte.

Tabelle 4.3.5-13: Lebensalter zum Zeitpunkt der Erstmanifestation: Anzahl der Versicherten in der Kategorie 55 bis 59 Lebensjahre

| 55 bis 59 Lebensjahre | Beitritts Halbjahr | | 2. Halbjahr | | 3. Halbjahr | | 4. Halbjahr | | 5. Halbjahr | | 6. Halbjahr | | 7. Halbjahr | | 8. Halbjahr | | 9. Halbjahr | | |
|-----------------------|--------------------|--|-------------|--|-------------|--|-------------|--|-------------|--|-------------|--|-------------|--|-------------|--|-------------|--|--|
| | n | | n | | n | | n | | n | | n | | n | | n | | n | | |
| K20052 | 52 | | 47 | | 43 | | | | | | | | | | | | | | |
| K20061 | 44 | | 43 | | | | | | | | | | | | | | | | |
| K20062 | 68 | | | | | | | | | | | | | | | | | | |
| | | | | | | | | | | | | | | | | | | | |
| | | | | | | | | | | | | | | | | | | | |
| | | | | | | | | | | | | | | | | | | | |
| | | | | | | | | | | | | | | | | | | | |
| | | | | | | | | | | | | | | | | | | | |
| | | | | | | | | | | | | | | | | | | | |

Anzahl der Patienten in der Kategorie 60 bis 64 Lebensjahre bei Erstmanifestation

Des Weiteren wird in den folgenden Tabellen gezeigt, wie sich die Altersverteilung zum Zeitpunkt der Erstmanifestation der teilnehmenden Patienten im Beitritts Halbjahr sowie den nachfolgenden Berichtshalbjahren darstellte.

Tabelle 4.3.5-14: Lebensalter zum Zeitpunkt der Erstmanifestation: Anzahl der Versicherten in der Kategorie 60 bis 64 Lebensjahre

| 60 bis 64 Lebensjahre | Beitritts Halbjahr | | 2. Halbjahr | | 3. Halbjahr | | 4. Halbjahr | | 5. Halbjahr | | 6. Halbjahr | | 7. Halbjahr | | 8. Halbjahr | | 9. Halbjahr | | |
|-----------------------|--------------------|--|-------------|--|-------------|--|-------------|--|-------------|--|-------------|--|-------------|--|-------------|--|-------------|--|--|
| | n | | n | | n | | n | | n | | n | | n | | n | | n | | |
| K20052 | 62 | | 59 | | 56 | | | | | | | | | | | | | | |
| K20061 | 47 | | 43 | | | | | | | | | | | | | | | | |
| K20062 | 97 | | | | | | | | | | | | | | | | | | |
| | | | | | | | | | | | | | | | | | | | |
| | | | | | | | | | | | | | | | | | | | |
| | | | | | | | | | | | | | | | | | | | |
| | | | | | | | | | | | | | | | | | | | |
| | | | | | | | | | | | | | | | | | | | |
| | | | | | | | | | | | | | | | | | | | |

Anzahl der Patienten in der Kategorie 65 bis 69 Lebensjahre bei Erstmanifestation

Des Weiteren wird in den folgenden Tabellen gezeigt, wie sich die Altersverteilung zum Zeitpunkt der Erstmanifestation der teilnehmenden Patienten im Beitritts Halbjahr sowie den nachfolgenden Berichtshalbjahren darstellte.

Tabelle 4.3.5-15: Lebensalter zum Zeitpunkt der Erstmanifestation: Anzahl der Versicherten in der Kategorie 65 bis 69 Lebensjahre

| 65 bis 69 Lebensjahre | Beitritts Halbjahr | | 2. Halbjahr | | 3. Halbjahr | | 4. Halbjahr | | 5. Halbjahr | | 6. Halbjahr | | 7. Halbjahr | | 8. Halbjahr | | 9. Halbjahr | | |
|-----------------------|--------------------|--|-------------|--|-------------|--|-------------|--|-------------|--|-------------|--|-------------|--|-------------|--|-------------|--|--|
| | n | | n | | n | | n | | n | | n | | n | | n | | n | | |
| K20052 | 61 | | 58 | | 57 | | | | | | | | | | | | | | |
| K20061 | 40 | | 38 | | | | | | | | | | | | | | | | |
| K20062 | 90 | | | | | | | | | | | | | | | | | | |
| | | | | | | | | | | | | | | | | | | | |
| | | | | | | | | | | | | | | | | | | | |
| | | | | | | | | | | | | | | | | | | | |
| | | | | | | | | | | | | | | | | | | | |
| | | | | | | | | | | | | | | | | | | | |
| | | | | | | | | | | | | | | | | | | | |

Anzahl der Patienten in der Kategorie 70 bis 74 Lebensjahre bei Erstmanifestation

Des Weiteren wird in den folgenden Tabellen gezeigt, wie sich die Altersverteilung zum Zeitpunkt der Erstmanifestation der teilnehmenden Patienten im Beitritts Halbjahr sowie den nachfolgenden Berichtshalbjahren darstellte.

Tabelle 4.3.5-16: Lebensalter zum Zeitpunkt der Erstmanifestation: Anzahl der Versicherten in der Kategorie 70 bis 74 Lebensjahre

| 70 bis 74 Lebensjahre | Beitritts Halbjahr | | 2. Halbjahr | | 3. Halbjahr | | 4. Halbjahr | | 5. Halbjahr | | 6. Halbjahr | | 7. Halbjahr | | 8. Halbjahr | | 9. Halbjahr | | |
|-----------------------|--------------------|--|-------------|--|-------------|--|-------------|--|-------------|--|-------------|--|-------------|--|-------------|--|-------------|--|--|
| | n | | n | | n | | n | | n | | n | | n | | n | | n | | |
| K20052 | 37 | | 34 | | 31 | | | | | | | | | | | | | | |
| K20061 | 29 | | 26 | | | | | | | | | | | | | | | | |
| K20062 | 44 | | | | | | | | | | | | | | | | | | |
| | | | | | | | | | | | | | | | | | | | |
| | | | | | | | | | | | | | | | | | | | |
| | | | | | | | | | | | | | | | | | | | |
| | | | | | | | | | | | | | | | | | | | |
| | | | | | | | | | | | | | | | | | | | |
| | | | | | | | | | | | | | | | | | | | |

Anzahl der Patienten in der Kategorie 75 bis 79 Lebensjahre bei Erstmanifestation

Des Weiteren wird in den folgenden Tabellen gezeigt, wie sich die Altersverteilung zum Zeitpunkt der Erstmanifestation der teilnehmenden Patienten im Beitritts Halbjahr sowie den nachfolgenden Berichtshalbjahren darstellte.

Tabelle 4.3.5-17: Lebensalter zum Zeitpunkt der Erstmanifestation: Anzahl der Versicherten in der Kategorie 75 bis 79 Lebensjahre

| 75 bis 79 Lebensjahre | Beitritts Halbjahr | | 2. Halbjahr | | 3. Halbjahr | | 4. Halbjahr | | 5. Halbjahr | | 6. Halbjahr | | 7. Halbjahr | | 8. Halbjahr | | 9. Halbjahr | | |
|-----------------------|--------------------|--|-------------|--|-------------|--|-------------|--|-------------|--|-------------|--|-------------|--|-------------|--|-------------|--|--|
| | n | | n | | n | | n | | n | | n | | n | | n | | n | | |
| K20052 | 11 | | 10 | | 9 | | | | | | | | | | | | | | |
| K20061 | 19 | | 18 | | | | | | | | | | | | | | | | |
| K20062 | 27 | | | | | | | | | | | | | | | | | | |
| | | | | | | | | | | | | | | | | | | | |
| | | | | | | | | | | | | | | | | | | | |
| | | | | | | | | | | | | | | | | | | | |
| | | | | | | | | | | | | | | | | | | | |
| | | | | | | | | | | | | | | | | | | | |
| | | | | | | | | | | | | | | | | | | | |

Anzahl der Patienten in der Kategorie 80 bis 84 Lebensjahre bei Erstmanifestation

Des Weiteren wird in den folgenden Tabellen gezeigt, wie sich die Altersverteilung zum Zeitpunkt der Erstmanifestation der teilnehmenden Patienten im Beitritts Halbjahr sowie den nachfolgenden Berichtshalbjahren darstellte.

Tabelle 4.3.5-18: Lebensalter zum Zeitpunkt der Erstmanifestation: Anzahl der Versicherten in der Kategorie 80 bis 84 Lebensjahre

| 80 bis 84 Lebensjahre | Beitritts Halbjahr | | 2. Halbjahr | | 3. Halbjahr | | 4. Halbjahr | | 5. Halbjahr | | 6. Halbjahr | | 7. Halbjahr | | 8. Halbjahr | | 9. Halbjahr | | |
|-----------------------|--------------------|--|-------------|--|-------------|--|-------------|--|-------------|--|-------------|--|-------------|--|-------------|--|-------------|--|--|
| | n | | n | | n | | n | | n | | n | | n | | n | | n | | |
| K20052 | 3 | | 2 | | 2 | | | | | | | | | | | | | | |
| K20061 | 2 | | 1 | | | | | | | | | | | | | | | | |
| K20062 | 7 | | | | | | | | | | | | | | | | | | |
| | | | | | | | | | | | | | | | | | | | |
| | | | | | | | | | | | | | | | | | | | |
| | | | | | | | | | | | | | | | | | | | |
| | | | | | | | | | | | | | | | | | | | |
| | | | | | | | | | | | | | | | | | | | |
| | | | | | | | | | | | | | | | | | | | |

Anzahl der Patienten in der Kategorie 85 bis 89 Lebensjahre bei Erstmanifestation

Des Weiteren wird in den folgenden Tabellen gezeigt, wie sich die Altersverteilung zum Zeitpunkt der Erstmanifestation der teilnehmenden Patienten im Beitrittsjahr sowie den nachfolgenden Berichtshalbjahren darstellte.

Tabelle 4.3.5-19: Lebensalter zum Zeitpunkt der Erstmanifestation: Anzahl der Versicherten in der Kategorie 85 bis 89 Lebensjahre

| 85 bis 89 Lebensjahre | Beitrittsjahr | | 2. Halbjahr | | 3. Halbjahr | | 4. Halbjahr | | 5. Halbjahr | | 6. Halbjahr | | 7. Halbjahr | | 8. Halbjahr | | 9. Halbjahr | | |
|-----------------------|---------------|--|-------------|--|-------------|--|-------------|--|-------------|--|-------------|--|-------------|--|-------------|--|-------------|--|--|
| | n | | n | | n | | n | | n | | n | | n | | n | | n | | |
| K20052 | 0 | | 0 | | 0 | | | | | | | | | | | | | | |
| K20061 | 0 | | 0 | | | | | | | | | | | | | | | | |
| K20062 | 2 | | | | | | | | | | | | | | | | | | |
| | | | | | | | | | | | | | | | | | | | |
| | | | | | | | | | | | | | | | | | | | |
| | | | | | | | | | | | | | | | | | | | |
| | | | | | | | | | | | | | | | | | | | |
| | | | | | | | | | | | | | | | | | | | |
| | | | | | | | | | | | | | | | | | | | |

Anzahl der Patienten in der Kategorie > = 90 Lebensjahre bei Erstmanifestation

Des Weiteren wird in den folgenden Tabellen gezeigt, wie sich die Altersverteilung zum Zeitpunkt der Erstmanifestation der teilnehmenden Patienten im Beitritts Halbjahr sowie den nachfolgenden Berichtshalbjahren darstellte.

Tabelle 4.3.5-20: Lebensalter zum Zeitpunkt der Erstmanifestation: Anzahl der Versicherten in der Kategorie > = 90 Lebensjahre

| > = 90 Lebensjahre | Beitritts Halbjahr | | 2. Halbjahr | | 3. Halbjahr | | 4. Halbjahr | | 5. Halbjahr | | 6. Halbjahr | | 7. Halbjahr | | 8. Halbjahr | | 9. Halbjahr | | |
|--------------------|--------------------|--|-------------|--|-------------|--|-------------|--|-------------|--|-------------|--|-------------|--|-------------|--|-------------|--|--|
| | n | | n | | n | | n | | n | | n | | n | | n | | n | | |
| K20052 | 0 | | 0 | | 0 | | | | | | | | | | | | | | |
| K20061 | 0 | | 0 | | | | | | | | | | | | | | | | |
| K20062 | 0 | | | | | | | | | | | | | | | | | | |
| | | | | | | | | | | | | | | | | | | | |
| | | | | | | | | | | | | | | | | | | | |
| | | | | | | | | | | | | | | | | | | | |
| | | | | | | | | | | | | | | | | | | | |
| | | | | | | | | | | | | | | | | | | | |
| | | | | | | | | | | | | | | | | | | | |

4.3.6. Erkrankungsdauer vor bzw. zum Beginn der Programmteilnahme

Neben der Darstellung der Altersverteilung bei den teilnehmenden Patienten ist die Dauer der Erkrankung ein entscheidender Faktor für die Abschätzung des Progressionsstadiums der Erkrankung und für die Bildung risikoadjustier-

ter Kohorten. In den folgenden Tabellen werden „jahresgenaue“ Angaben für die Erkrankungsdauer zu Beginn der Programmteilnahme dargestellt. Als Grundgesamtheit für die Berechnung der Mittelwerte und Konfidenzintervalle wird die auswertbare Patientenpopulation (n_{AP}) definiert.

Tabelle 4.3.6-1: Mittlere Erkrankungsdauer vor bzw. zum Beginn der Programmteilnahme in Jahren

| Erkrankungs- dauer in Jahren | Beitritts- halbjahr | | 2. Halbjahr | | 3. Halbjahr | | 4. Halbjahr | | 5. Halbjahr | | 6. Halbjahr | | 7. Halbjahr | | 8. Halbjahr | | 9. Halbjahr | |
|------------------------------------|------------------------|---------|-----------------|---------|-----------------|---------|-----------------|--------|-----------------|--------|-----------------|--------|-----------------|--------|-----------------|--------|-----------------|--------|
| | Median | MW | Median | MW | Median | MW | Median | MW | Median | MW | Median | MW | Median | MW | Median | MW | Median | MW |
| | n _{AP} | 95% CI | n _{AP} | 95% CI | n _{AP} | 95% CI | n _{AP} | 95% CI | n _{AP} | 95% CI | n _{AP} | 95% CI | n _{AP} | 95% CI | n _{AP} | 95% CI | n _{AP} | 95% CI |
| K20052 | 5,0 | 7,3 | 5,0 | 7,2 | 5,0 | 7,2 | | | | | | | | | | | | |
| | 311 | 6,5;8,1 | 287 | 6,4;8,1 | 264 | 6,3;8,1 | | | | | | | | | | | | |
| K20061 | 5,0 | 6,1 | 5,0 | 6,2 | | | | | | | | | | | | | | |
| | 279 | 5,5;6,8 | 257 | 5,5;6,9 | | | | | | | | | | | | | | |
| K20062 | 3,0 | 5,9 | | | | | | | | | | | | | | | | |
| | 492 | 5,3;6,4 | | | | | | | | | | | | | | | | |
| | | | | | | | | | | | | | | | | | | |
| | | | | | | | | | | | | | | | | | | |
| | | | | | | | | | | | | | | | | | | |
| | | | | | | | | | | | | | | | | | | |
| | | | | | | | | | | | | | | | | | | |
| | | | | | | | | | | | | | | | | | | |
| | | | | | | | | | | | | | | | | | | |

4.4. Subkohorten mit und ohne Herzinfarkt zur Erstdokumentation (ED)

Alle unter 4.3. gezeigten Analysen zu den Patientenmerkmalen werden im folgenden auch für die beiden Subkohorten der Patienten durchgeführt. Betrachtet wird zum einen die Subkohorte der Patienten, welche zum Zeitpunkt des Beginns der Programmteilnahme noch keinen Herzinfarkt aufwies und zum anderen die Subkohorte der Patienten, welche zum Zeitpunkt des Beginns der Programmteilnahme schon einen Herzinfarkt erlitten hatte.

4.4.1. Patienten ohne Herzinfarkt in der ED

Die in diesem Abschnitt dargestellten Analysen zeigen die Patientenmerkmale bei der Subkohorte, die zum Zeitpunkt der Erstdokumentation noch keinen

Herzinfarkt aufgewiesen hatte. Die Subgruppendefinition erfolgte anhand der im Methodenteil beschriebenen Klassifikation.

4.4.1.1 Anzahl der eingeschriebenen Versicherten und Geschlechtsverteilung

Die folgenden Tabellen zeigen eine kohortenspezifische Darstellung der Anzahl der am DMP teilnehmenden Versicherten (ohne Herzinfarkt in der ED) sowie die Geschlechtsverteilung.

Zu den einzelnen Berichtshalbjahren wird die Anzahl der Versicherten in der jeweiligen Restsubkohorte (n_{RKS}) dargestellt. Die prozentuale Angabe zeigt den im DMP verbliebenen Anteil der Versicherten der Subkohorte zu den jeweiligen Berichtshalbjahren (Restsubkohorte) in Bezug zur Subkohortengröße zur ED.

Tabelle 4.4.1-1: Anzahl der teilnehmenden Versicherten pro Kohorte (Patienten ohne Herzinfarkt in der ED)

| Teilnehmende Versicherte | Beitrittshalbjahr | | 2. Halbjahr | | 3. Halbjahr | | 4. Halbjahr | | 5. Halbjahr | | 6. Halbjahr | | 7. Halbjahr | | 8. Halbjahr | | 9. Halbjahr | |
|--------------------------|-------------------|--------|-------------|-------|-------------|-------|-------------|---|-------------|---|-------------|---|-------------|---|-------------|---|-------------|---|
| | n_{KOHs} | % | n_{RKS} | % | n_{RKS} | % | n_{RKS} | % | n_{RKS} | % | n_{RKS} | % | n_{RKS} | % | n_{RKS} | % | n_{RKS} | % |
| K20052 | 188 | 100,00 | 176 | 93,62 | 163 | 86,70 | | | | | | | | | | | | |
| K20061 | 172 | 100,00 | 160 | 93,02 | | | | | | | | | | | | | | |
| K20062 | 300 | 100,00 | | | | | | | | | | | | | | | | |
| | | | | | | | | | | | | | | | | | | |
| | | | | | | | | | | | | | | | | | | |
| | | | | | | | | | | | | | | | | | | |
| | | | | | | | | | | | | | | | | | | |
| | | | | | | | | | | | | | | | | | | |
| | | | | | | | | | | | | | | | | | | |
| | | | | | | | | | | | | | | | | | | |

Männliche Versicherte (Patienten ohne Herzinfarkt in der ED)

Die folgende Tabelle zeigt eine kohortenspezifische Darstellung der Anzahl der am DMP teilnehmenden **männlichen** Versicherten der Subkohorte. Die Prozentangaben zeigen den Anteil der männlichen Versicherten der Subko-

horte im Beitritts Halbjahr sowie in den jeweiligen Berichtshalbjahren in Bezug auf die Subkohortengröße (männliche und weibliche Versicherte) im Beitritts Halbjahr bzw. auf die Restsubkohorte in den nachfolgenden Berichtshalbjahren gemäß Tabelle 4.4.1-1.

Tabelle 4.4.1-2: Anzahl der männlichen Versicherten pro Kohorte (Patienten ohne Herzinfarkt in der ED)

| Männliche Versicherte | Beitritts Halbjahr | | 2. Halbjahr | | 3. Halbjahr | | 4. Halbjahr | | 5. Halbjahr | | 6. Halbjahr | | 7. Halbjahr | | 8. Halbjahr | | 9. Halbjahr | | |
|-----------------------|--------------------|-------|-------------|-------|-------------|-------|-------------|---|-------------|---|-------------|---|-------------|---|-------------|---|-------------|---|--|
| | n | % | n | % | n | % | n | % | n | % | n | % | n | % | n | % | n | % | |
| K20052 | 124 | 65,96 | 116 | 65,91 | 106 | 65,03 | | | | | | | | | | | | | |
| K20061 | 117 | 68,02 | 109 | 68,13 | | | | | | | | | | | | | | | |
| K20062 | 207 | 69,00 | | | | | | | | | | | | | | | | | |
| | | | | | | | | | | | | | | | | | | | |
| | | | | | | | | | | | | | | | | | | | |
| | | | | | | | | | | | | | | | | | | | |
| | | | | | | | | | | | | | | | | | | | |
| | | | | | | | | | | | | | | | | | | | |
| | | | | | | | | | | | | | | | | | | | |
| | | | | | | | | | | | | | | | | | | | |

Weibliche Versicherte (Patienten ohne Herzinfarkt in der ED)

Die folgende Tabelle zeigt eine kohortenspezifische Darstellung der Anzahl der am DMP teilnehmenden DMP eingeschriebenen **weiblichen** Versicherten der Subkohorte. Die Prozentangaben zeigen den Anteil der weiblichen Versicherten der Subkohorte im Beitritts- halbjahr sowie in den jeweiligen Berichts-

halbjahren in Bezug auf die Subkohortengröße (männliche und weibliche Versicherte) im Beitritts- halbjahr bzw. auf die Restsubkohorte in den nachfolgenden Berichtshalbjahren gemäß Tabelle 4.4.1-1.

Tabelle 4.4.1-3: Anzahl der weiblichen Versicherten pro Kohorte (Patienten ohne Herzinfarkt in der ED)

| weibliche Versicherte | Beitritts- halbjahr | | 2. Halbjahr | | 3. Halbjahr | | 4. Halbjahr | | 5. Halbjahr | | 6. Halbjahr | | 7. Halbjahr | | 8. Halbjahr | | 9. Halbjahr | |
|-----------------------|---------------------|-------|-------------|-------|-------------|-------|-------------|---|-------------|---|-------------|---|-------------|---|-------------|---|-------------|---|
| | n | % | n | % | n | % | n | % | n | % | n | % | n | % | n | % | n | % |
| K20052 | 64 | 34,04 | 60 | 34,09 | 57 | 34,97 | | | | | | | | | | | | |
| K20061 | 55 | 31,98 | 51 | 31,88 | | | | | | | | | | | | | | |
| K20062 | 93 | 31,00 | | | | | | | | | | | | | | | | |
| | | | | | | | | | | | | | | | | | | |
| | | | | | | | | | | | | | | | | | | |
| | | | | | | | | | | | | | | | | | | |
| | | | | | | | | | | | | | | | | | | |
| | | | | | | | | | | | | | | | | | | |
| | | | | | | | | | | | | | | | | | | |
| | | | | | | | | | | | | | | | | | | |

4.4.1.3. Im Berichtshalbjahr ausgeschiedene Patienten in der Subkohorte der Patienten ohne Herzinfarkt in der ED

Sämtliche Patienten der Subkohorte, die aus dem DMP im Beitrittsjahr und den nachfolgenden Berichtshalbjahren wegen *Tod*, wegen *Ausschluss aus dem Programm*, wegen *Beendigung durch den Patienten selbst* oder wegen *unbekannter Ursache* ausschieden, werden aufsummiert und in der

nachfolgenden Tabelle kumuliert für die Berichtshalbjahre dargestellt. Die prozentualen Angaben unter Angabe des 95%-Konfidenzintervalls beziehen sich auf den kumulierten Anteil der ausgeschiedenen Patienten der jeweiligen Subkohorte im jeweiligen Berichtshalbjahr in Bezug zur Subkohortengröße bei der Erstdokumentation.

Tabelle 4.4.1-5: Kumulierte Anzahl der ausgeschiedenen Patienten (Gesamt) pro Kohorte und Berichtshalbjahr (Patienten ohne Herzinfarkt in der ED)

| Ausgesch. Patienten | Beitrittsjahr | | 2. Halbjahr | | 3. Halbjahr | | 4. Halbjahr | | 5. Halbjahr | | 6. Halbjahr | | 7. Halbjahr | | 8. Halbjahr | | 9. Halbjahr | | |
|---------------------|---------------|------------|-------------|------------|-------------|-------------|-------------|--------|-------------|--------|-------------|--------|-------------|--------|-------------|--------|-------------|--------|--------|
| | n | % | n | % | n | % | n | % | n | % | n | % | n | % | n | % | n | % | |
| | | 95% CI | | 95% CI | | 95% CI | | 95% CI | | 95% CI | | 95% CI | | 95% CI | | 95% CI | | 95% CI | 95% CI |
| K20052 | 12 | 6,38 | 25 | 13,30 | 35 | 18,62 | | | | | | | | | | | | | |
| | | 2,89;9,88 | | 8,44;18,15 | | 13,05;24,18 | | | | | | | | | | | | | |
| K20061 | 12 | 6,98 | 19 | 11,05 | | | | | | | | | | | | | | | |
| | | 3,17;10,78 | | 6,36;15,73 | | | | | | | | | | | | | | | |
| K20062 | 14 | 4,67 | | | | | | | | | | | | | | | | | |
| | | 2,28;7,05 | | | | | | | | | | | | | | | | | |
| | | | | | | | | | | | | | | | | | | | |
| | | | | | | | | | | | | | | | | | | | |
| | | | | | | | | | | | | | | | | | | | |
| | | | | | | | | | | | | | | | | | | | |
| | | | | | | | | | | | | | | | | | | | |
| | | | | | | | | | | | | | | | | | | | |

4.4.1.3.1. Verstorbene Patienten (Mortalität) in der Subkohorte der Patienten ohne Herzinfarkt in der ED

Sämtliche Patienten der Subkohorte, die aus dem DMP im Beitritts Halbjahr und den nachfolgenden Berichtshalbjahren wegen *Tod* ausschieden, werden aufsummiert und in der nachfolgenden Tabelle kumuliert für die Berichtshalb-

jahre dargestellt. Die prozentualen Angaben unter Angabe des 95%-Konfidenzintervalls beziehen sich auf den kumulierten Anteil der verstorbenen Patienten der jeweiligen Subkohorte im jeweiligen Berichtshalbjahr in Bezug zur Subkohortengröße bei der Erstdokumentation. Sie bildet eine Subgruppe aller in Tabelle 4.4.1-5 dargestellten ausgeschiedenen Patienten.

Tabelle 4.4.1-6: Kumulierte Anzahl der verstorbenen Patienten pro Kohorte und Berichtshalbjahr (Patienten ohne Herzinfarkt in der ED)

| Verstorbene Patienten | Beitritts Halbjahr | | 2. Halbjahr | | 3. Halbjahr | | 4. Halbjahr | | 5. Halbjahr | | 6. Halbjahr | | 7. Halbjahr | | 8. Halbjahr | | 9. Halbjahr | |
|-----------------------|--------------------|------------|-------------|------------|-------------|-----------|-------------|--------|-------------|--------|-------------|--------|-------------|--------|-------------|--------|-------------|--------|
| | n | % | n | % | n | % | n | % | n | % | n | % | n | % | n | % | n | % |
| | | 95% CI | | 95% CI | | 95% CI | | 95% CI | | 95% CI | | 95% CI | | 95% CI | | 95% CI | | 95% CI |
| K20052 | 1 | 0,53 | 3 | 1,60 | 6 | 3,19 | | | | | | | | | | | | |
| | | -0,51;1,57 | | -0,20;3,39 | | 0,68;5,70 | | | | | | | | | | | | |
| K20061 | 0 | 0,00 | 1 | 0,58 | | | | | | | | | | | | | | |
| | | 0,00;0,00 | | -0,55;1,72 | | | | | | | | | | | | | | |
| K20062 | 2 | 0,67 | | | | | | | | | | | | | | | | |
| | | -0,25;1,59 | | | | | | | | | | | | | | | | |
| | | | | | | | | | | | | | | | | | | |
| | | | | | | | | | | | | | | | | | | |
| | | | | | | | | | | | | | | | | | | |
| | | | | | | | | | | | | | | | | | | |
| | | | | | | | | | | | | | | | | | | |
| | | | | | | | | | | | | | | | | | | |
| | | | | | | | | | | | | | | | | | | |

4.4.1.3.2. Patienten, die aus dem DMP ausgeschlossen wurden in der Subkohorte der Patienten ohne Herzinfarkt in der ED

Sämtliche Patienten der Subkohorte, die aus dem DMP im Beitritts Halbjahr und den nachfolgenden Berichtshalbjahren wegen *Ausschluss* ausschieden, werden aufsummiert und in der nachfolgenden Tabelle kumuliert für die Berichtshalbjahre dargestellt. Die prozentualen Angaben unter Angabe des 95%-

Konfidenzintervalls beziehen sich auf den kumulierten Anteil der ausgeschlossenen Patienten der jeweiligen Subkohorte im jeweiligen Berichtshalbjahr in Bezug zur Subkohortengröße bei der Erstdokumentation. Sie bildet eine Subgruppe aller in Tabelle 4.4.1-5 dargestellten ausgeschiedenen Patienten.

Tabelle 4.4.1-7: Kumulierte Anzahl der ausgeschlossenen Patienten pro Kohorte und Berichtshalbjahr (Patienten ohne Herzinfarkt in der ED)

| Ausgeschl. Patienten | Beitritts Halbjahr | | 2. Halbjahr | | 3. Halbjahr | | 4. Halbjahr | | 5. Halbjahr | | 6. Halbjahr | | 7. Halbjahr | | 8. Halbjahr | | 9. Halbjahr | | |
|----------------------|--------------------|------------|-------------|------------|-------------|------------|-------------|--------|-------------|--------|-------------|--------|-------------|--------|-------------|--------|-------------|--------|--|
| | n | % | n | % | n | % | n | % | n | % | n | % | n | % | n | % | n | % | |
| | | 95% CI | | 95% CI | | 95% CI | | 95% CI | | 95% CI | | 95% CI | | 95% CI | | 95% CI | | 95% CI | |
| K20052 | 11 | 5,85 | 20 | 10,64 | 27 | 14,36 | | | | | | | | | | | | | |
| | | 2,50;9,21 | | 6,23;15,05 | | 9,35;19,37 | | | | | | | | | | | | | |
| K20061 | 12 | 6,98 | 17 | 9,88 | | | | | | | | | | | | | | | |
| | | 3,17;10,78 | | 5,42;14,34 | | | | | | | | | | | | | | | |
| K20062 | 10 | 3,33 | | | | | | | | | | | | | | | | | |
| | | 1,30;5,36 | | | | | | | | | | | | | | | | | |
| | | | | | | | | | | | | | | | | | | | |
| | | | | | | | | | | | | | | | | | | | |
| | | | | | | | | | | | | | | | | | | | |
| | | | | | | | | | | | | | | | | | | | |
| | | | | | | | | | | | | | | | | | | | |
| | | | | | | | | | | | | | | | | | | | |
| | | | | | | | | | | | | | | | | | | | |

4.4.1.3.3. Beendigung durch den Patienten in der Subkohorte der Patienten ohne Herzinfarkt in der ED

Ein Kriterium für das Ausscheiden von Patienten aus den DMP ist der Patientenwunsch zur Beendigung des Programms. Sämtliche Patienten der Subkohorte, die aus dem DMP im Beitritts- und den nachfolgenden Berichtshalbjahren wegen *Beendigung auf eigenen Wunsch* ausschieden, werden aufsummiert und in der nachfolgenden Tabelle kumuliert für die Berichtshalbjahre dargestellt.

Die prozentualen Angaben unter Angabe des 95%-Konfidenzintervalls beziehen sich auf den kumulierten Anteil der auf eigenen Wunsch die Teilnahme am DMP beendenden Patienten der jeweiligen Subkohorte im jeweiligen Berichtshalbjahr in Bezug zur Subkohortengröße bei der Erstdokumentation. Sie bildet eine Subgruppe aller in Tabelle 4.4.1-5 dargestellten ausgeschiedenen Patienten.

Tabelle 4.4.1-8: Kumulierte Anzahl der Patienten, die auf eigenen Wunsch das DMP beendet haben pro Kohorte und Berichtshalbjahr (Patienten ohne Herzinfarkt in der ED)

| Beendigung durch Patient | Beitritts- und 1. Halbjahr | | 2. Halbjahr | | 3. Halbjahr | | 4. Halbjahr | | 5. Halbjahr | | 6. Halbjahr | | 7. Halbjahr | | 8. Halbjahr | | 9. Halbjahr | | |
|--------------------------|----------------------------|-----------|-------------|-----------|-------------|-----------|-------------|--------|-------------|--------|-------------|--------|-------------|--------|-------------|--------|-------------|--------|--------|
| | n | % | n | % | n | % | n | % | n | % | n | % | n | % | n | % | n | % | |
| | | 95% CI | | 95% CI | | 95% CI | | 95% CI | | 95% CI | | 95% CI | | 95% CI | | 95% CI | | 95% CI | 95% CI |
| K20052 | 0 | 0,00 | 0 | 0,00 | 0 | 0,00 | | | | | | | | | | | | | |
| | | 0,00;0,00 | | 0,00;0,00 | | 0,00;0,00 | | | | | | | | | | | | | |
| K20061 | 0 | 0,00 | 0 | 0,00 | | | | | | | | | | | | | | | |
| | | 0,00;0,00 | | 0,00;0,00 | | | | | | | | | | | | | | | |
| K20062 | 0 | 0,00 | | | | | | | | | | | | | | | | | |
| | | 0,00;0,00 | | | | | | | | | | | | | | | | | |
| | | | | | | | | | | | | | | | | | | | |
| | | | | | | | | | | | | | | | | | | | |
| | | | | | | | | | | | | | | | | | | | |
| | | | | | | | | | | | | | | | | | | | |
| | | | | | | | | | | | | | | | | | | | |
| | | | | | | | | | | | | | | | | | | | |

4.4.1.3.4. Patienten, die ohne nähere Angabe von Gründen aus dem DMP ausgeschieden sind in der Subkohorte der Patienten ohne Herzinfarkt in der ED

Sämtliche Patienten der Subkohorte, die aus dem DMP im Beitritts Halbjahr und den nachfolgenden Berichtshalbjahren ohne *nähere Angabe von Gründen* ausschieden, werden aufsummiert und in der nachfolgenden Tabelle

kumuliert für die Berichtshalbjahre dargestellt. Die prozentualen Angaben unter Angabe des 95%-Konfidenzintervalls beziehen sich auf den kumulierten Anteil der Patienten ohne nähere Angabe von Gründen der jeweiligen Subkohorte im jeweiligen Berichtshalbjahr in Bezug zur Subkohortengröße bei der Erstdokumentation. Sie bildet eine Subgruppe aller in Tabelle 4.4.1-5 dargestellten ausgeschiedenen Patienten.

Tabelle 4.4.1-9: Kumulierte Anzahl der Patienten, die ohne nähere Angabe von Gründen aus dem Programm ausgeschieden sind pro Kohorte und Berichtshalbjahr (Patienten ohne Herzinfarkt in der ED)

| Ausgesch. ohne nähere Gründe | Beitritts Halbjahr | | 2. Halbjahr | | 3. Halbjahr | | 4. Halbjahr | | 5. Halbjahr | | 6. Halbjahr | | 7. Halbjahr | | 8. Halbjahr | | 9. Halbjahr | | |
|------------------------------|--------------------|------------|-------------|------------|-------------|------------|-------------|--------|-------------|--------|-------------|--------|-------------|--------|-------------|--------|-------------|--------|--------|
| | n | % | n | % | n | % | n | % | n | % | n | % | n | % | n | % | n | % | |
| | | 95% CI | | 95% CI | | 95% CI | | 95% CI | | 95% CI | | 95% CI | | 95% CI | | 95% CI | | 95% CI | 95% CI |
| K20052 | 0 | 0,00 | 2 | 1,06 | 2 | 1,06 | | | | | | | | | | | | | |
| | | 0,00;0,00 | | -0,40;2,53 | | -0,40;2,53 | | | | | | | | | | | | | |
| K20061 | 0 | 0,00 | 1 | 0,58 | | | | | | | | | | | | | | | |
| | | 0,00;0,00 | | -0,55;1,72 | | | | | | | | | | | | | | | |
| K20062 | 2 | 0,67 | | | | | | | | | | | | | | | | | |
| | | -0,25;1,59 | | | | | | | | | | | | | | | | | |
| | | | | | | | | | | | | | | | | | | | |
| | | | | | | | | | | | | | | | | | | | |
| | | | | | | | | | | | | | | | | | | | |
| | | | | | | | | | | | | | | | | | | | |
| | | | | | | | | | | | | | | | | | | | |
| | | | | | | | | | | | | | | | | | | | |
| | | | | | | | | | | | | | | | | | | | |

4.4.1.4. Lebensalter in der Subkohorte der Patienten ohne Herzinfarkt in der ED

Als Bezugsgröße für die Berechnung des Lebensalters der Versicherten der Subkohorte wird jeweils der 1. Januar eines jeden Auswertungsjahres definiert. Zu diesem Zeitpunkt wird auf der individuellen Versichertenebene (für

jedes Berichtshalbjahr) das Lebensalter bestimmt. Die folgende Darstellung zeigt die berechneten Median-Werte, die arithmetischen Mittelwerte und die dazugehörigen 95%-Konfidenzintervalle für eine jede Subkohorte in jedem Berichtshalbjahr. Als Grundgesamtheit für die Berechnung der Mittelwerte und Konfidenzintervalle wird die auswertbare Patientenpopulation (n_{APS}) definiert.

Tabelle 4.4.1-10: Mittleres Alter in vollendeten Lebensjahren (nur ganzzahlige Angaben) (Patienten ohne Herzinfarkt in der ED)

| Lebensalter in Jahren | Beitrittshalbjahr | | 2. Halbjahr | | 3. Halbjahr | | 4. Halbjahr | | 5. Halbjahr | | 6. Halbjahr | | 7. Halbjahr | | 8. Halbjahr | | 9. Halbjahr | |
|-----------------------|-------------------|-----------|-------------|-----------|-------------|-----------|-------------|--------|-------------|--------|-------------|--------|-------------|--------|-------------|--------|-------------|--------|
| | Median | MW | Median | MW | Median | MW | Median | MW | Median | MW | Median | MW | Median | MW | Median | MW | Median | MW |
| | n_{APS} | 95% CI | n_{APS} | 95% CI | n_{APS} | 95% CI | n_{APS} | 95% CI | n_{APS} | 95% CI | n_{APS} | 95% CI | n_{APS} | 95% CI | n_{APS} | 95% CI | n_{APS} | 95% CI |
| K20052 | 67,0 | 67,1 | 68,0 | 68,2 | 69,0 | 68,5 | | | | | | | | | | | | |
| | 188 | 65,8;68,4 | 176 | 66,9;69,6 | 163 | 67,1;69,9 | | | | | | | | | | | | |
| K20061 | 67,0 | 66,1 | 67,0 | 66,4 | | | | | | | | | | | | | | |
| | 172 | 64,7;67,5 | 160 | 65,0;67,8 | | | | | | | | | | | | | | |
| K20062 | 67,0 | 65,7 | | | | | | | | | | | | | | | | |
| | 300 | 64,6;66,8 | | | | | | | | | | | | | | | | |
| | | | | | | | | | | | | | | | | | | |
| | | | | | | | | | | | | | | | | | | |
| | | | | | | | | | | | | | | | | | | |
| | | | | | | | | | | | | | | | | | | |
| | | | | | | | | | | | | | | | | | | |
| | | | | | | | | | | | | | | | | | | |
| | | | | | | | | | | | | | | | | | | |

Anzahl der Patienten in der Kategorie 1 bis 4 Lebensjahre (Patienten ohne Herzinfarkt in der ED)

Des Weiteren wird in den folgenden Tabellen gezeigt, wie sich die Altersverteilung der teilnehmenden Patienten ohne Herzinfarkt in der ED im Beitritts-halbjahr sowie den nachfolgenden Berichtshalbjahren darstellte.

Tabelle 4.4.1-11: Aktuelles Lebensalter: Anzahl der Versicherten in der Kategorie 1 bis 4 Lebensjahre (Patienten ohne Herzinfarkt in der ED)

| 1 bis 4 Lebensjahre | Beitritts-halbjahr | | 2. Halbjahr | | 3. Halbjahr | | 4. Halbjahr | | 5. Halbjahr | | 6. Halbjahr | | 7. Halbjahr | | 8. Halbjahr | | 9. Halbjahr | | |
|---------------------|--------------------|--|-------------|--|-------------|--|-------------|--|-------------|--|-------------|--|-------------|--|-------------|--|-------------|--|--|
| | n | | n | | n | | n | | n | | n | | n | | n | | n | | |
| K20052 | 0 | | 0 | | 0 | | | | | | | | | | | | | | |
| K20061 | 0 | | 0 | | | | | | | | | | | | | | | | |
| K20062 | 0 | | | | | | | | | | | | | | | | | | |
| | | | | | | | | | | | | | | | | | | | |
| | | | | | | | | | | | | | | | | | | | |
| | | | | | | | | | | | | | | | | | | | |
| | | | | | | | | | | | | | | | | | | | |
| | | | | | | | | | | | | | | | | | | | |
| | | | | | | | | | | | | | | | | | | | |

Anzahl der Patienten in der Kategorie 5 bis 9 Lebensjahre bei Patienten ohne Herzinfarkt in der ED

Des Weiteren wird in den folgenden Tabellen gezeigt, wie sich die Altersverteilung der teilnehmenden Patienten ohne Herzinfarkt in der ED im Beitritts Halbjahr sowie den nachfolgenden Berichtshalbjahren darstellte.

Tabelle 4.4.1-12: Aktuelles Lebensalter: Anzahl der Versicherten in der Kategorie 5 bis 9 Lebensjahre (Patienten ohne Herzinfarkt in der ED)

| 5 bis 9 Lebensjahre | Beitritts Halbjahr | | 2. Halbjahr | | 3. Halbjahr | | 4. Halbjahr | | 5. Halbjahr | | 6. Halbjahr | | 7. Halbjahr | | 8. Halbjahr | | 9. Halbjahr | | |
|---------------------|--------------------|--|-------------|--|-------------|--|-------------|--|-------------|--|-------------|--|-------------|--|-------------|--|-------------|--|--|
| | n | | n | | n | | n | | n | | n | | n | | n | | n | | |
| K20052 | 0 | | 0 | | 0 | | | | | | | | | | | | | | |
| K20061 | 0 | | 0 | | | | | | | | | | | | | | | | |
| K20062 | 0 | | | | | | | | | | | | | | | | | | |
| | | | | | | | | | | | | | | | | | | | |
| | | | | | | | | | | | | | | | | | | | |
| | | | | | | | | | | | | | | | | | | | |
| | | | | | | | | | | | | | | | | | | | |
| | | | | | | | | | | | | | | | | | | | |
| | | | | | | | | | | | | | | | | | | | |

Anzahl der Patienten in der Kategorie 10 bis 14 Lebensjahre bei Patienten ohne Herzinfarkt in der ED

Des Weiteren wird in den folgenden Tabellen gezeigt, wie sich die Altersverteilung der teilnehmenden Patienten ohne Herzinfarkt in der ED im Beitritts Halbjahr sowie den nachfolgenden Berichtshalbjahren darstellte.

Tabelle 4.4.1-13: Aktuelles Lebensalter: Anzahl der Versicherten in der Kategorie 10 bis 14 Lebensjahre (Patienten ohne Herzinfarkt in der ED)

| 10 bis 14 Lebensjahre | Beitritts Halbjahr | | 2. Halbjahr | | 3. Halbjahr | | 4. Halbjahr | | 5. Halbjahr | | 6. Halbjahr | | 7. Halbjahr | | 8. Halbjahr | | 9. Halbjahr | | |
|-----------------------|--------------------|--|-------------|--|-------------|--|-------------|--|-------------|--|-------------|--|-------------|--|-------------|--|-------------|--|--|
| | n | | n | | n | | n | | n | | n | | n | | n | | n | | |
| K20052 | 0 | | 0 | | 0 | | | | | | | | | | | | | | |
| K20061 | 0 | | 0 | | | | | | | | | | | | | | | | |
| K20062 | 0 | | | | | | | | | | | | | | | | | | |
| | | | | | | | | | | | | | | | | | | | |
| | | | | | | | | | | | | | | | | | | | |
| | | | | | | | | | | | | | | | | | | | |
| | | | | | | | | | | | | | | | | | | | |
| | | | | | | | | | | | | | | | | | | | |
| | | | | | | | | | | | | | | | | | | | |

Anzahl der Patienten in der Kategorie 15 bis 19 Lebensjahre bei Patienten ohne Herzinfarkt in der ED

Des Weiteren wird in den folgenden Tabellen gezeigt, wie sich die Altersverteilung der teilnehmenden Patienten ohne Herzinfarkt in der ED im Beitritts Halbjahr sowie den nachfolgenden Berichtshalbjahren darstellte.

Tabelle 4.4.1-14: Aktuelles Lebensalter: Anzahl der Versicherten in der Kategorie 15 bis 19 Lebensjahre (Patienten ohne Herzinfarkt in der ED)

| 15 bis 19 Lebensjahre | Beitritts Halbjahr | | 2. Halbjahr | | 3. Halbjahr | | 4. Halbjahr | | 5. Halbjahr | | 6. Halbjahr | | 7. Halbjahr | | 8. Halbjahr | | 9. Halbjahr | | |
|-----------------------|--------------------|--|-------------|--|-------------|--|-------------|--|-------------|--|-------------|--|-------------|--|-------------|--|-------------|--|--|
| | n | | n | | n | | n | | n | | n | | n | | n | | n | | |
| K20052 | 0 | | 0 | | 0 | | | | | | | | | | | | | | |
| K20061 | 0 | | 0 | | | | | | | | | | | | | | | | |
| K20062 | 0 | | | | | | | | | | | | | | | | | | |
| | | | | | | | | | | | | | | | | | | | |
| | | | | | | | | | | | | | | | | | | | |
| | | | | | | | | | | | | | | | | | | | |
| | | | | | | | | | | | | | | | | | | | |
| | | | | | | | | | | | | | | | | | | | |
| | | | | | | | | | | | | | | | | | | | |

Anzahl der Patienten in der Kategorie 20 bis 24 Lebensjahre bei Patienten ohne Herzinfarkt in der ED

Des Weiteren wird in den folgenden Tabellen gezeigt, wie sich die Altersverteilung der teilnehmenden Patienten ohne Herzinfarkt in der ED im Beitritts Halbjahr sowie den nachfolgenden Berichtshalbjahren darstellte.

Tabelle 4.4.1-15: Aktuelles Lebensalter: Anzahl der Versicherten in der Kategorie 20 bis 24 Lebensjahre (Patienten ohne Herzinfarkt in der ED)

| 20 bis 24 Lebensjahre | Beitritts Halbjahr | | 2. Halbjahr | | 3. Halbjahr | | 4. Halbjahr | | 5. Halbjahr | | 6. Halbjahr | | 7. Halbjahr | | 8. Halbjahr | | 9. Halbjahr | | |
|-----------------------|--------------------|--|-------------|--|-------------|--|-------------|--|-------------|--|-------------|--|-------------|--|-------------|--|-------------|--|--|
| | n | | n | | n | | n | | n | | n | | n | | n | | n | | |
| K20052 | 0 | | 0 | | 0 | | | | | | | | | | | | | | |
| K20061 | 0 | | 0 | | | | | | | | | | | | | | | | |
| K20062 | 0 | | | | | | | | | | | | | | | | | | |
| | | | | | | | | | | | | | | | | | | | |
| | | | | | | | | | | | | | | | | | | | |
| | | | | | | | | | | | | | | | | | | | |
| | | | | | | | | | | | | | | | | | | | |
| | | | | | | | | | | | | | | | | | | | |
| | | | | | | | | | | | | | | | | | | | |

Anzahl der Patienten in der Kategorie 25 bis 29 Lebensjahre bei Patienten ohne Herzinfarkt in der ED

Des Weiteren wird in den folgenden Tabellen gezeigt, wie sich die Altersverteilung der teilnehmenden Patienten ohne Herzinfarkt in der ED im Beitritts-halbjahr sowie den nachfolgenden Berichtshalbjahren darstellte.

Tabelle 4.4.1-16: Aktuelles Lebensalter: Anzahl der Versicherten in der Kategorie 25 bis 29 Lebensjahre (Patienten ohne Herzinfarkt in der ED)

| 25 bis 29 Lebensjahre | Beitritts-halbjahr | | 2. Halbjahr | | 3. Halbjahr | | 4. Halbjahr | | 5. Halbjahr | | 6. Halbjahr | | 7. Halbjahr | | 8. Halbjahr | | 9. Halbjahr | | |
|-----------------------|--------------------|--|-------------|--|-------------|--|-------------|--|-------------|--|-------------|--|-------------|--|-------------|--|-------------|--|--|
| | n | | n | | n | | n | | n | | n | | n | | n | | n | | |
| K20052 | 0 | | 0 | | 0 | | | | | | | | | | | | | | |
| K20061 | 0 | | 0 | | | | | | | | | | | | | | | | |
| K20062 | 0 | | | | | | | | | | | | | | | | | | |
| | | | | | | | | | | | | | | | | | | | |
| | | | | | | | | | | | | | | | | | | | |
| | | | | | | | | | | | | | | | | | | | |
| | | | | | | | | | | | | | | | | | | | |
| | | | | | | | | | | | | | | | | | | | |
| | | | | | | | | | | | | | | | | | | | |
| | | | | | | | | | | | | | | | | | | | |

Anzahl der Patienten in der Kategorie 30 bis 34 Lebensjahre bei Patienten ohne Herzinfarkt in der ED

Des Weiteren wird in den folgenden Tabellen gezeigt, wie sich die Altersverteilung der teilnehmenden Patienten ohne Herzinfarkt in der ED im Beitritts Halbjahr sowie den nachfolgenden Berichtshalbjahren darstellte.

Tabelle 4.4.1-17: Aktuelles Lebensalter: Anzahl der Versicherten in der Kategorie 30 bis 34 Lebensjahre (Patienten ohne Herzinfarkt in der ED)

| 30 bis 34 Lebensjahre | Beitritts Halbjahr | | 2. Halbjahr | | 3. Halbjahr | | 4. Halbjahr | | 5. Halbjahr | | 6. Halbjahr | | 7. Halbjahr | | 8. Halbjahr | | 9. Halbjahr | | |
|-----------------------|--------------------|--|-------------|--|-------------|--|-------------|--|-------------|--|-------------|--|-------------|--|-------------|--|-------------|--|--|
| | n | | n | | n | | n | | n | | n | | n | | n | | n | | |
| K20052 | 0 | | 0 | | 0 | | | | | | | | | | | | | | |
| K20061 | 0 | | 0 | | | | | | | | | | | | | | | | |
| K20062 | 0 | | | | | | | | | | | | | | | | | | |
| | | | | | | | | | | | | | | | | | | | |
| | | | | | | | | | | | | | | | | | | | |
| | | | | | | | | | | | | | | | | | | | |
| | | | | | | | | | | | | | | | | | | | |
| | | | | | | | | | | | | | | | | | | | |
| | | | | | | | | | | | | | | | | | | | |

Anzahl der Patienten in der Kategorie 35 bis 39 Lebensjahre bei Patienten ohne Herzinfarkt in der ED

Des Weiteren wird in den folgenden Tabellen gezeigt, wie sich die Altersverteilung der teilnehmenden Patienten ohne Herzinfarkt in der ED im Beitritts Halbjahr sowie den nachfolgenden Berichtshalbjahren darstellte.

Tabelle 4.4.1-18: Aktuelles Lebensalter: Anzahl der Versicherten in der Kategorie 35 bis 39 Lebensjahre (Patienten ohne Herzinfarkt in der ED)

| 35 bis 39 Lebensjahre | Beitritts Halbjahr | | 2. Halbjahr | | 3. Halbjahr | | 4. Halbjahr | | 5. Halbjahr | | 6. Halbjahr | | 7. Halbjahr | | 8. Halbjahr | | 9. Halbjahr | | |
|-----------------------|--------------------|--|-------------|--|-------------|--|-------------|--|-------------|--|-------------|--|-------------|--|-------------|--|-------------|--|--|
| | n | | n | | n | | n | | n | | n | | n | | n | | n | | |
| K20052 | 1 | | 0 | | 0 | | | | | | | | | | | | | | |
| K20061 | 0 | | 0 | | | | | | | | | | | | | | | | |
| K20062 | 1 | | | | | | | | | | | | | | | | | | |
| | | | | | | | | | | | | | | | | | | | |
| | | | | | | | | | | | | | | | | | | | |
| | | | | | | | | | | | | | | | | | | | |
| | | | | | | | | | | | | | | | | | | | |
| | | | | | | | | | | | | | | | | | | | |
| | | | | | | | | | | | | | | | | | | | |

Anzahl der Patienten in der Kategorie 40 bis 44 Lebensjahre bei Patienten ohne Herzinfarkt in der ED

Des Weiteren wird in den folgenden Tabellen gezeigt, wie sich die Altersverteilung der teilnehmenden Patienten ohne Herzinfarkt in der ED im Beitritts Halbjahr sowie den nachfolgenden Berichtshalbjahren darstellte.

Tabelle 4.4.1-19: Aktuelles Lebensalter: Anzahl der Versicherten in der Kategorie 40 bis 44 Lebensjahre (Patienten ohne Herzinfarkt in der ED)

| 40 bis 44 Lebensjahre | Beitritts Halbjahr | | 2. Halbjahr | | 3. Halbjahr | | 4. Halbjahr | | 5. Halbjahr | | 6. Halbjahr | | 7. Halbjahr | | 8. Halbjahr | | 9. Halbjahr | | |
|-----------------------|--------------------|--|-------------|--|-------------|--|-------------|--|-------------|--|-------------|--|-------------|--|-------------|--|-------------|--|--|
| | n | | n | | n | | n | | n | | n | | n | | n | | n | | |
| K20052 | 2 | | 3 | | 3 | | | | | | | | | | | | | | |
| K20061 | 4 | | 3 | | | | | | | | | | | | | | | | |
| K20062 | 7 | | | | | | | | | | | | | | | | | | |
| | | | | | | | | | | | | | | | | | | | |
| | | | | | | | | | | | | | | | | | | | |
| | | | | | | | | | | | | | | | | | | | |
| | | | | | | | | | | | | | | | | | | | |
| | | | | | | | | | | | | | | | | | | | |
| | | | | | | | | | | | | | | | | | | | |

Anzahl der Patienten in der Kategorie 45 bis 49 Lebensjahre bei Patienten ohne Herzinfarkt in der ED

Des Weiteren wird in den folgenden Tabellen gezeigt, wie sich die Altersverteilung der teilnehmenden Patienten ohne Herzinfarkt in der ED im Beitritts Halbjahr sowie den nachfolgenden Berichtshalbjahren darstellte.

Tabelle 4.4.1-20: Aktuelles Lebensalter: Anzahl der Versicherten in der Kategorie 45 bis 49 Lebensjahre (Patienten ohne Herzinfarkt in der ED)

| 45 bis 49 Lebensjahre | Beitritts Halbjahr | | 2. Halbjahr | | 3. Halbjahr | | 4. Halbjahr | | 5. Halbjahr | | 6. Halbjahr | | 7. Halbjahr | | 8. Halbjahr | | 9. Halbjahr | | |
|-----------------------|--------------------|--|-------------|--|-------------|--|-------------|--|-------------|--|-------------|--|-------------|--|-------------|--|-------------|--|--|
| | n | | n | | n | | n | | n | | n | | n | | n | | n | | |
| K20052 | 6 | | 5 | | 5 | | | | | | | | | | | | | | |
| K20061 | 8 | | 6 | | | | | | | | | | | | | | | | |
| K20062 | 10 | | | | | | | | | | | | | | | | | | |
| | | | | | | | | | | | | | | | | | | | |
| | | | | | | | | | | | | | | | | | | | |
| | | | | | | | | | | | | | | | | | | | |
| | | | | | | | | | | | | | | | | | | | |
| | | | | | | | | | | | | | | | | | | | |
| | | | | | | | | | | | | | | | | | | | |

Anzahl der Patienten in der Kategorie 50 bis 54 Lebensjahre bei Patienten ohne Herzinfarkt in der ED

Des Weiteren wird in den folgenden Tabellen gezeigt, wie sich die Altersverteilung der teilnehmenden Patienten ohne Herzinfarkt in der ED im Beitritts Halbjahr sowie den nachfolgenden Berichtshalbjahren darstellte.

Tabelle 4.4.1-21: Aktuelles Lebensalter: Anzahl der Versicherten in der Kategorie 50 bis 54 Lebensjahre (Patienten ohne Herzinfarkt in der ED)

| 50 bis 54 Lebensjahre | Beitritts Halbjahr | | 2. Halbjahr | | 3. Halbjahr | | 4. Halbjahr | | 5. Halbjahr | | 6. Halbjahr | | 7. Halbjahr | | 8. Halbjahr | | 9. Halbjahr | | |
|-----------------------|--------------------|--|-------------|--|-------------|--|-------------|--|-------------|--|-------------|--|-------------|--|-------------|--|-------------|--|--|
| | n | | n | | n | | n | | n | | n | | n | | n | | n | | |
| K20052 | 12 | | 10 | | 7 | | | | | | | | | | | | | | |
| K20061 | 14 | | 14 | | | | | | | | | | | | | | | | |
| K20062 | 24 | | | | | | | | | | | | | | | | | | |
| | | | | | | | | | | | | | | | | | | | |
| | | | | | | | | | | | | | | | | | | | |
| | | | | | | | | | | | | | | | | | | | |
| | | | | | | | | | | | | | | | | | | | |
| | | | | | | | | | | | | | | | | | | | |
| | | | | | | | | | | | | | | | | | | | |

Anzahl der Patienten in der Kategorie 55 bis 59 Lebensjahre bei Patienten ohne Herzinfarkt in der ED

Des Weiteren wird in den folgenden Tabellen gezeigt, wie sich die Altersverteilung der teilnehmenden Patienten ohne Herzinfarkt in der ED im Beitritts Halbjahr sowie den nachfolgenden Berichtshalbjahren darstellte.

Tabelle 4.4.1-22: Aktuelles Lebensalter: Anzahl der Versicherten in der Kategorie 55 bis 59 Lebensjahre (Patienten ohne Herzinfarkt in der ED)

| 55 bis 59 Lebensjahre | Beitritts Halbjahr | | 2. Halbjahr | | 3. Halbjahr | | 4. Halbjahr | | 5. Halbjahr | | 6. Halbjahr | | 7. Halbjahr | | 8. Halbjahr | | 9. Halbjahr | | |
|-----------------------|--------------------|--|-------------|--|-------------|--|-------------|--|-------------|--|-------------|--|-------------|--|-------------|--|-------------|--|--|
| | n | | n | | n | | n | | n | | n | | n | | n | | n | | |
| K20052 | 10 | | 7 | | 6 | | | | | | | | | | | | | | |
| K20061 | 9 | | 8 | | | | | | | | | | | | | | | | |
| K20062 | 33 | | | | | | | | | | | | | | | | | | |
| | | | | | | | | | | | | | | | | | | | |
| | | | | | | | | | | | | | | | | | | | |
| | | | | | | | | | | | | | | | | | | | |
| | | | | | | | | | | | | | | | | | | | |
| | | | | | | | | | | | | | | | | | | | |
| | | | | | | | | | | | | | | | | | | | |

Anzahl der Patienten in der Kategorie 60 bis 64 Lebensjahre bei Patienten ohne Herzinfarkt in der ED

Des Weiteren wird in den folgenden Tabellen gezeigt, wie sich die Altersverteilung der teilnehmenden Patienten ohne Herzinfarkt in der ED im Beitritts Halbjahr sowie den nachfolgenden Berichtshalbjahren darstellte.

Tabelle 4.4.1-23: Aktuelles Lebensalter: Anzahl der Versicherten in der Kategorie 60 bis 64 Lebensjahre (Patienten ohne Herzinfarkt in der ED)

| 60 bis 64 Lebensjahre | Beitritts Halbjahr | | 2. Halbjahr | | 3. Halbjahr | | 4. Halbjahr | | 5. Halbjahr | | 6. Halbjahr | | 7. Halbjahr | | 8. Halbjahr | | 9. Halbjahr | | |
|-----------------------|--------------------|--|-------------|--|-------------|--|-------------|--|-------------|--|-------------|--|-------------|--|-------------|--|-------------|--|--|
| | n | | n | | n | | n | | n | | n | | n | | n | | n | | |
| K20052 | 31 | | 22 | | 20 | | | | | | | | | | | | | | |
| K20061 | 23 | | 21 | | | | | | | | | | | | | | | | |
| K20062 | 41 | | | | | | | | | | | | | | | | | | |
| | | | | | | | | | | | | | | | | | | | |
| | | | | | | | | | | | | | | | | | | | |
| | | | | | | | | | | | | | | | | | | | |
| | | | | | | | | | | | | | | | | | | | |
| | | | | | | | | | | | | | | | | | | | |
| | | | | | | | | | | | | | | | | | | | |

Anzahl der Patienten in der Kategorie 65 bis 69 Lebensjahre bei Patienten ohne Herzinfarkt in der ED

Des Weiteren wird in den folgenden Tabellen gezeigt, wie sich die Altersverteilung der teilnehmenden Patienten ohne Herzinfarkt in der ED im Beitritts Halbjahr sowie den nachfolgenden Berichtshalbjahren darstellte.

Tabelle 4.4.1-24: Aktuelles Lebensalter: Anzahl der Versicherten in der Kategorie 65 bis 69 Lebensjahre (Patienten ohne Herzinfarkt in der ED)

| 65 bis 69 Lebensjahre | Beitritts Halbjahr | | 2. Halbjahr | | 3. Halbjahr | | 4. Halbjahr | | 5. Halbjahr | | 6. Halbjahr | | 7. Halbjahr | | 8. Halbjahr | | 9. Halbjahr | | |
|-----------------------|--------------------|--|-------------|--|-------------|--|-------------|--|-------------|--|-------------|--|-------------|--|-------------|--|-------------|--|--|
| | n | | n | | n | | n | | n | | n | | n | | n | | n | | |
| K20052 | 52 | | 49 | | 46 | | | | | | | | | | | | | | |
| K20061 | 53 | | 50 | | | | | | | | | | | | | | | | |
| K20062 | 72 | | | | | | | | | | | | | | | | | | |
| | | | | | | | | | | | | | | | | | | | |
| | | | | | | | | | | | | | | | | | | | |
| | | | | | | | | | | | | | | | | | | | |
| | | | | | | | | | | | | | | | | | | | |
| | | | | | | | | | | | | | | | | | | | |
| | | | | | | | | | | | | | | | | | | | |

Anzahl der Patienten in der Kategorie 70 bis 74 Lebensjahre bei Patienten ohne Herzinfarkt in der ED

Des Weiteren wird in den folgenden Tabellen gezeigt, wie sich die Altersverteilung der teilnehmenden Patienten ohne Herzinfarkt in der ED im Beitritts Halbjahr sowie den nachfolgenden Berichtshalbjahren darstellte.

Tabelle 4.4.1-25: Aktuelles Lebensalter: Anzahl der Versicherten in der Kategorie 70 bis 74 Lebensjahre (Patienten ohne Herzinfarkt in der ED)

| 70 bis 74 Lebensjahre | Beitritts Halbjahr | | 2. Halbjahr | | 3. Halbjahr | | 4. Halbjahr | | 5. Halbjahr | | 6. Halbjahr | | 7. Halbjahr | | 8. Halbjahr | | 9. Halbjahr | | |
|-----------------------|--------------------|--|-------------|--|-------------|--|-------------|--|-------------|--|-------------|--|-------------|--|-------------|--|-------------|--|--|
| | n | | n | | n | | n | | n | | n | | n | | n | | n | | |
| K20052 | 29 | | 35 | | 34 | | | | | | | | | | | | | | |
| K20061 | 32 | | 31 | | | | | | | | | | | | | | | | |
| K20062 | 55 | | | | | | | | | | | | | | | | | | |
| | | | | | | | | | | | | | | | | | | | |
| | | | | | | | | | | | | | | | | | | | |
| | | | | | | | | | | | | | | | | | | | |
| | | | | | | | | | | | | | | | | | | | |
| | | | | | | | | | | | | | | | | | | | |
| | | | | | | | | | | | | | | | | | | | |

Anzahl der Patienten in der Kategorie 75 bis 79 Lebensjahre bei Patienten ohne Herzinfarkt in der ED

Des Weiteren wird in den folgenden Tabellen gezeigt, wie sich die Altersverteilung der teilnehmenden Patienten ohne Herzinfarkt in der ED im Beitritts Halbjahr sowie den nachfolgenden Berichtshalbjahren darstellte.

Tabelle 4.4.1-26: Aktuelles Lebensalter: Anzahl der Versicherten in der Kategorie 75 bis 79 Lebensjahre (Patienten ohne Herzinfarkt in der ED)

| 75 bis 79 Lebensjahre | Beitritts Halbjahr | | 2. Halbjahr | | 3. Halbjahr | | 4. Halbjahr | | 5. Halbjahr | | 6. Halbjahr | | 7. Halbjahr | | 8. Halbjahr | | 9. Halbjahr | | |
|-----------------------|--------------------|--|-------------|--|-------------|--|-------------|--|-------------|--|-------------|--|-------------|--|-------------|--|-------------|--|--|
| | n | | n | | n | | n | | n | | n | | n | | n | | n | | |
| K20052 | 32 | | 30 | | 27 | | | | | | | | | | | | | | |
| K20061 | 17 | | 17 | | | | | | | | | | | | | | | | |
| K20062 | 40 | | | | | | | | | | | | | | | | | | |
| | | | | | | | | | | | | | | | | | | | |
| | | | | | | | | | | | | | | | | | | | |
| | | | | | | | | | | | | | | | | | | | |
| | | | | | | | | | | | | | | | | | | | |
| | | | | | | | | | | | | | | | | | | | |
| | | | | | | | | | | | | | | | | | | | |

Anzahl der Patienten in der Kategorie 80 bis 84 Lebensjahre bei Patienten ohne Herzinfarkt in der ED

Des Weiteren wird in den folgenden Tabellen gezeigt, wie sich die Altersverteilung der teilnehmenden Patienten ohne Herzinfarkt in der ED im Beitritts Halbjahr sowie den nachfolgenden Berichtshalbjahren darstellte.

Tabelle 4.4.1-27: Aktuelles Lebensalter: Anzahl der Versicherten in der Kategorie 80 bis 84 Lebensjahre (Patienten ohne Herzinfarkt in der ED)

| 80 bis 84 Lebensjahre | Beitritts Halbjahr | | 2. Halbjahr | | 3. Halbjahr | | 4. Halbjahr | | 5. Halbjahr | | 6. Halbjahr | | 7. Halbjahr | | 8. Halbjahr | | 9. Halbjahr | | |
|-----------------------|--------------------|--|-------------|--|-------------|--|-------------|--|-------------|--|-------------|--|-------------|--|-------------|--|-------------|--|--|
| | n | | n | | n | | n | | n | | n | | n | | n | | n | | |
| K20052 | 12 | | 14 | | 14 | | | | | | | | | | | | | | |
| K20061 | 10 | | 8 | | | | | | | | | | | | | | | | |
| K20062 | 15 | | | | | | | | | | | | | | | | | | |
| | | | | | | | | | | | | | | | | | | | |
| | | | | | | | | | | | | | | | | | | | |
| | | | | | | | | | | | | | | | | | | | |
| | | | | | | | | | | | | | | | | | | | |
| | | | | | | | | | | | | | | | | | | | |
| | | | | | | | | | | | | | | | | | | | |

Anzahl der Patienten in der Kategorie 85 bis 89 Lebensjahre bei Patienten ohne Herzinfarkt in der ED

Des Weiteren wird in den folgenden Tabellen gezeigt, wie sich die Altersverteilung der teilnehmenden Patienten ohne Herzinfarkt in der ED im Beitritts Halbjahr sowie den nachfolgenden Berichtshalbjahren darstellte.

Tabelle 4.4.1-28: Aktuelles Lebensalter: Anzahl der Versicherten in der Kategorie 85 bis 89 Lebensjahre (Patienten ohne Herzinfarkt in der ED)

| 85 bis 89 Lebensjahre | Beitritts Halbjahr | | 2. Halbjahr | | 3. Halbjahr | | 4. Halbjahr | | 5. Halbjahr | | 6. Halbjahr | | 7. Halbjahr | | 8. Halbjahr | | 9. Halbjahr | | |
|-----------------------|--------------------|--|-------------|--|-------------|--|-------------|--|-------------|--|-------------|--|-------------|--|-------------|--|-------------|--|--|
| | n | | n | | n | | n | | n | | n | | n | | n | | n | | |
| K20052 | 1 | | 1 | | 1 | | | | | | | | | | | | | | |
| K20061 | 2 | | 2 | | | | | | | | | | | | | | | | |
| K20062 | 2 | | | | | | | | | | | | | | | | | | |
| | | | | | | | | | | | | | | | | | | | |
| | | | | | | | | | | | | | | | | | | | |
| | | | | | | | | | | | | | | | | | | | |
| | | | | | | | | | | | | | | | | | | | |
| | | | | | | | | | | | | | | | | | | | |
| | | | | | | | | | | | | | | | | | | | |

Anzahl der Patienten in der Kategorie > = 90 Lebensjahre bei Patienten ohne Herzinfarkt in der ED

Des Weiteren wird in den folgenden Tabellen gezeigt, wie sich die Altersverteilung der teilnehmenden Patienten ohne Herzinfarkt in der ED im Beitritts-halb-jahr sowie den nachfolgenden Berichtshalb-jahren darstellte.

Tabelle 4.4.1-29: Aktuelles Lebensalter: Anzahl der Versicherten in der Kategorie > = 90 Lebensjahre (Patienten ohne Herzinfarkt in der ED)

| > = 90 Lebens-jahre | Beitritts-halb-jahr | | 2. Halb-jahr | | 3. Halb-jahr | | 4. Halb-jahr | | 5. Halb-jahr | | 6. Halb-jahr | | 7. Halb-jahr | | 8. Halb-jahr | | 9. Halb-jahr | | |
|---------------------|---------------------|--|--------------|--|--------------|--|--------------|--|--------------|--|--------------|--|--------------|--|--------------|--|--------------|--|--|
| | n | | n | | n | | n | | n | | n | | n | | n | | n | | |
| K20052 | 0 | | 0 | | 0 | | | | | | | | | | | | | | |
| K20061 | 0 | | 0 | | | | | | | | | | | | | | | | |
| K20062 | 0 | | | | | | | | | | | | | | | | | | |
| | | | | | | | | | | | | | | | | | | | |
| | | | | | | | | | | | | | | | | | | | |
| | | | | | | | | | | | | | | | | | | | |
| | | | | | | | | | | | | | | | | | | | |
| | | | | | | | | | | | | | | | | | | | |
| | | | | | | | | | | | | | | | | | | | |

4.4.1.5. Lebensalter zum Zeitpunkt der Erstmanifestation in der Subkohorte der Patienten ohne Herzinfarkt in der ED

Zur Berechnung des mittleren Lebensalters zum Zeitpunkt der Erstmanifestation werden alle Versicherten der Subkohorte mit dokumentierten Angaben zum Lebensalter und der Erkrankungsdauer einbezogen (Grundgesamtheit). Die Berechnung des Lebensalters zum Zeitpunkt der Erstmanifestation erfolgt

te auf der Versichertenebene durch Subtraktion der Erkrankungsdauer (in Jahren) von den in gemäß 4.4.1.4. berechneten Lebensaltersangaben zum jeweiligen Berichtshalbjahr. Als Grundgesamtheit für die Berechnung der Mittelwerte und Konfidenzintervalle wird die auswertbare Patientenpopulation (n_{APS}) definiert.

Tabelle 4.4.1-30: Lebensalter zum Zeitpunkt der Erstmanifestation in vollendeten Lebensjahren (nur ganzzahlige Angaben) (Patienten ohne Herzinfarkt in der ED)

| Lebensalter zum Zeitp. der Erstmanifest. | Beitritts-halbjahr | | 2. Halbjahr | | 3. Halbjahr | | 4. Halbjahr | | 5. Halbjahr | | 6. Halbjahr | | 7. Halbjahr | | 8. Halbjahr | | 9. Halbjahr | |
|--|--------------------|-----------|------------------|-----------|------------------|-----------|------------------|--------|------------------|--------|------------------|--------|------------------|--------|------------------|--------|------------------|--------|
| | Median | MW | Median | MW | Median | MW | Median | MW | Median | MW | Median | MW | Median | MW | Median | MW | Median | MW |
| | n _{APS} | 95% CI | n _{APS} | 95% CI | n _{APS} | 95% CI | n _{APS} | 95% CI | n _{APS} | 95% CI | n _{APS} | 95% CI | n _{APS} | 95% CI | n _{APS} | 95% CI | n _{APS} | 95% CI |
| K20052 | 62,0 | 61,3 | 62,0 | 61,5 | 63,0 | 61,9 | | | | | | | | | | | | |
| | 188 | 60,0;62,7 | 176 | 60,2;62,9 | 163 | 60,5;63,3 | | | | | | | | | | | | |
| K20061 | 61,0 | 60,3 | 61,0 | 60,6 | | | | | | | | | | | | | | |
| | 172 | 58,8;61,9 | 160 | 59,1;62,2 | | | | | | | | | | | | | | |
| K20062 | 62,0 | 60,9 | | | | | | | | | | | | | | | | |
| | 300 | 59,7;62,0 | | | | | | | | | | | | | | | | |
| | | | | | | | | | | | | | | | | | | |
| | | | | | | | | | | | | | | | | | | |
| | | | | | | | | | | | | | | | | | | |
| | | | | | | | | | | | | | | | | | | |
| | | | | | | | | | | | | | | | | | | |
| | | | | | | | | | | | | | | | | | | |

Anzahl der Patienten in der Kategorie 1 bis 4 Lebensjahre bei Erstmanifestation bei Patienten ohne Herzinfarkt in der ED

Des Weiteren wird in den folgenden Tabellen gezeigt, wie sich die Altersverteilung zum Zeitpunkt der Erstmanifestation der teilnehmenden Patienten

ohne Herzinfarkt in der ED im Beitrittsjahr sowie den nachfolgenden Berichtshalbjahren darstellte.

Tabelle 4.4.1-31: Lebensalter zum Zeitpunkt der Erstmanifestation: Anzahl der Versicherten in der Kategorie 1 bis 4 Lebensjahre (Patienten ohne Herzinfarkt in der ED)

| 1 bis 4 Lebensjahre | Beitrittsjahr | | 2. Halbjahr | | 3. Halbjahr | | 4. Halbjahr | | 5. Halbjahr | | 6. Halbjahr | | 7. Halbjahr | | 8. Halbjahr | | 9. Halbjahr | | |
|---------------------|---------------|--|-------------|--|-------------|--|-------------|--|-------------|--|-------------|--|-------------|--|-------------|--|-------------|--|--|
| | n | | n | | n | | n | | n | | n | | n | | n | | n | | |
| K20052 | 0 | | 0 | | 0 | | | | | | | | | | | | | | |
| K20061 | 0 | | 0 | | | | | | | | | | | | | | | | |
| K20062 | 0 | | | | | | | | | | | | | | | | | | |
| | | | | | | | | | | | | | | | | | | | |
| | | | | | | | | | | | | | | | | | | | |
| | | | | | | | | | | | | | | | | | | | |
| | | | | | | | | | | | | | | | | | | | |
| | | | | | | | | | | | | | | | | | | | |
| | | | | | | | | | | | | | | | | | | | |

Anzahl der Patienten in der Kategorie 5 bis 9 Lebensjahre bei Erstmanifestation bei Patienten ohne Herzinfarkt in der ED

Des Weiteren wird in den folgenden Tabellen gezeigt, wie sich die Altersverteilung zum Zeitpunkt der Erstmanifestation der teilnehmenden Patienten

ohne Herzinfarkt in der ED im Beitrittsjahr sowie den nachfolgenden Berichtshalbjahren darstellte.

Tabelle 4.4.1-32: Lebensalter zum Zeitpunkt der Erstmanifestation: Anzahl der Versicherten in der Kategorie 5 bis 9 Lebensjahre (Patienten ohne Herzinfarkt in der ED)

| 5 bis 9 Lebensjahre | Beitrittsjahr | | 2. Halbjahr | | 3. Halbjahr | | 4. Halbjahr | | 5. Halbjahr | | 6. Halbjahr | | 7. Halbjahr | | 8. Halbjahr | | 9. Halbjahr | | |
|---------------------|---------------|--|-------------|--|-------------|--|-------------|--|-------------|--|-------------|--|-------------|--|-------------|--|-------------|--|--|
| | n | | n | | n | | n | | n | | n | | n | | n | | n | | |
| K20052 | 0 | | 0 | | 0 | | | | | | | | | | | | | | |
| K20061 | 0 | | 0 | | | | | | | | | | | | | | | | |
| K20062 | 0 | | | | | | | | | | | | | | | | | | |
| | | | | | | | | | | | | | | | | | | | |
| | | | | | | | | | | | | | | | | | | | |
| | | | | | | | | | | | | | | | | | | | |
| | | | | | | | | | | | | | | | | | | | |
| | | | | | | | | | | | | | | | | | | | |
| | | | | | | | | | | | | | | | | | | | |

Anzahl der Patienten in der Kategorie 10 bis 14 Lebensjahre bei Erstmanifestation bei Patienten ohne Herzinfarkt in der ED

Des Weiteren wird in den folgenden Tabellen gezeigt, wie sich die Altersverteilung zum Zeitpunkt der Erstmanifestation der teilnehmenden Patienten

ohne Herzinfarkt in der ED im Beitrittsjahr sowie den nachfolgenden Berichtshalbjahren darstellte.

Tabelle 4.4.1-33: Lebensalter zum Zeitpunkt der Erstmanifestation: Anzahl der Versicherten in der Kategorie 10 bis 14 Lebensjahre (Patienten ohne Herzinfarkt in der ED)

| 10 bis 14 Lebensjahre | Beitrittsjahr | | 2. Halbjahr | | 3. Halbjahr | | 4. Halbjahr | | 5. Halbjahr | | 6. Halbjahr | | 7. Halbjahr | | 8. Halbjahr | | 9. Halbjahr | | |
|-----------------------|---------------|--|-------------|--|-------------|--|-------------|--|-------------|--|-------------|--|-------------|--|-------------|--|-------------|--|--|
| | n | | n | | n | | n | | n | | n | | n | | n | | n | | |
| K20052 | 0 | | 0 | | 0 | | | | | | | | | | | | | | |
| K20061 | 0 | | 0 | | | | | | | | | | | | | | | | |
| K20062 | 0 | | | | | | | | | | | | | | | | | | |
| | | | | | | | | | | | | | | | | | | | |
| | | | | | | | | | | | | | | | | | | | |
| | | | | | | | | | | | | | | | | | | | |
| | | | | | | | | | | | | | | | | | | | |
| | | | | | | | | | | | | | | | | | | | |
| | | | | | | | | | | | | | | | | | | | |

Anzahl der Patienten in der Kategorie 15 bis 19 Lebensjahre bei Erstmanifestation bei Patienten ohne Herzinfarkt in der ED

Des Weiteren wird in den folgenden Tabellen gezeigt, wie sich die Altersverteilung zum Zeitpunkt der Erstmanifestation der teilnehmenden Patienten

ohne Herzinfarkt in der ED im Beitrittsjahr sowie den nachfolgenden Berichtshalbjahren darstellte.

Tabelle 4.4.1-34: Lebensalter zum Zeitpunkt der Erstmanifestation: Anzahl der Versicherten in der Kategorie 15 bis 19 Lebensjahre (Patienten ohne Herzinfarkt in der ED)

| 15 bis 19 Lebensjahre | Beitrittsjahr | | 2. Halbjahr | | 3. Halbjahr | | 4. Halbjahr | | 5. Halbjahr | | 6. Halbjahr | | 7. Halbjahr | | 8. Halbjahr | | 9. Halbjahr | | |
|-----------------------|---------------|--|-------------|--|-------------|--|-------------|--|-------------|--|-------------|--|-------------|--|-------------|--|-------------|--|--|
| | n | | n | | n | | n | | n | | n | | n | | n | | n | | |
| K20052 | 0 | | 0 | | 0 | | | | | | | | | | | | | | |
| K20061 | 0 | | 0 | | | | | | | | | | | | | | | | |
| K20062 | 0 | | | | | | | | | | | | | | | | | | |
| | | | | | | | | | | | | | | | | | | | |
| | | | | | | | | | | | | | | | | | | | |
| | | | | | | | | | | | | | | | | | | | |
| | | | | | | | | | | | | | | | | | | | |
| | | | | | | | | | | | | | | | | | | | |
| | | | | | | | | | | | | | | | | | | | |

Anzahl der Patienten in der Kategorie 20 bis 24 Lebensjahre bei Erstmanifestation bei Patienten ohne Herzinfarkt in der ED

Des Weiteren wird in den folgenden Tabellen gezeigt, wie sich die Altersverteilung zum Zeitpunkt der Erstmanifestation der teilnehmenden Patienten

ohne Herzinfarkt in der ED im Beitrittsjahr sowie den nachfolgenden Berichtshalbjahren darstellte.

Tabelle 4.4.1-35: Lebensalter zum Zeitpunkt der Erstmanifestation: Anzahl der Versicherten in der Kategorie 20 bis 24 Lebensjahre (Patienten ohne Herzinfarkt in der ED)

| 20 bis 24 Lebensjahre | Beitrittsjahr | | 2. Halbjahr | | 3. Halbjahr | | 4. Halbjahr | | 5. Halbjahr | | 6. Halbjahr | | 7. Halbjahr | | 8. Halbjahr | | 9. Halbjahr | | |
|-----------------------|---------------|--|-------------|--|-------------|--|-------------|--|-------------|--|-------------|--|-------------|--|-------------|--|-------------|--|--|
| | n | | n | | n | | n | | n | | n | | n | | n | | n | | |
| K20052 | 1 | | 1 | | 1 | | | | | | | | | | | | | | |
| K20061 | 0 | | 0 | | | | | | | | | | | | | | | | |
| K20062 | 0 | | | | | | | | | | | | | | | | | | |
| | | | | | | | | | | | | | | | | | | | |
| | | | | | | | | | | | | | | | | | | | |
| | | | | | | | | | | | | | | | | | | | |
| | | | | | | | | | | | | | | | | | | | |
| | | | | | | | | | | | | | | | | | | | |
| | | | | | | | | | | | | | | | | | | | |
| | | | | | | | | | | | | | | | | | | | |

Anzahl der Patienten in der Kategorie 25 bis 29 Lebensjahre bei Erstmanifestation bei Patienten ohne Herzinfarkt in der ED

Des Weiteren wird in den folgenden Tabellen gezeigt, wie sich die Altersverteilung zum Zeitpunkt der Erstmanifestation der teilnehmenden Patienten

ohne Herzinfarkt in der ED im Beitrittsjahr sowie den nachfolgenden Berichtshalbjahren darstellte.

Tabelle 4.4.1-36: Lebensalter zum Zeitpunkt der Erstmanifestation: Anzahl der Versicherten in der Kategorie 25 bis 29 Lebensjahre (Patienten ohne Herzinfarkt in der ED)

| 25 bis 29 Lebensjahre | Beitrittsjahr | | 2. Halbjahr | | 3. Halbjahr | | 4. Halbjahr | | 5. Halbjahr | | 6. Halbjahr | | 7. Halbjahr | | 8. Halbjahr | | 9. Halbjahr | | |
|-----------------------|---------------|--|-------------|--|-------------|--|-------------|--|-------------|--|-------------|--|-------------|--|-------------|--|-------------|--|--|
| | n | | n | | n | | n | | n | | n | | n | | n | | n | | |
| K20052 | 1 | | 0 | | 0 | | | | | | | | | | | | | | |
| K20061 | 1 | | 1 | | | | | | | | | | | | | | | | |
| K20062 | 2 | | | | | | | | | | | | | | | | | | |
| | | | | | | | | | | | | | | | | | | | |
| | | | | | | | | | | | | | | | | | | | |
| | | | | | | | | | | | | | | | | | | | |
| | | | | | | | | | | | | | | | | | | | |
| | | | | | | | | | | | | | | | | | | | |
| | | | | | | | | | | | | | | | | | | | |
| | | | | | | | | | | | | | | | | | | | |

Anzahl der Patienten in der Kategorie 30 bis 34 Lebensjahre bei Erstmanifestation bei Patienten ohne Herzinfarkt in der ED

Des Weiteren wird in den folgenden Tabellen gezeigt, wie sich die Altersverteilung zum Zeitpunkt der Erstmanifestation der teilnehmenden Patienten

ohne Herzinfarkt in der ED im Beitrittsjahr sowie den nachfolgenden Berichtshalbjahren darstellte.

Tabelle 4.4.1-37: Lebensalter zum Zeitpunkt der Erstmanifestation: Anzahl der Versicherten in der Kategorie 30 bis 34 Lebensjahre (Patienten ohne Herzinfarkt in der ED)

| 30 bis 34 Lebensjahre | Beitrittsjahr | | 2. Halbjahr | | 3. Halbjahr | | 4. Halbjahr | | 5. Halbjahr | | 6. Halbjahr | | 7. Halbjahr | | 8. Halbjahr | | 9. Halbjahr | | |
|-----------------------|---------------|--|-------------|--|-------------|--|-------------|--|-------------|--|-------------|--|-------------|--|-------------|--|-------------|--|--|
| | n | | n | | n | | n | | n | | n | | n | | n | | n | | |
| K20052 | 0 | | 0 | | 0 | | | | | | | | | | | | | | |
| K20061 | 0 | | 0 | | | | | | | | | | | | | | | | |
| K20062 | 3 | | | | | | | | | | | | | | | | | | |
| | | | | | | | | | | | | | | | | | | | |
| | | | | | | | | | | | | | | | | | | | |
| | | | | | | | | | | | | | | | | | | | |
| | | | | | | | | | | | | | | | | | | | |
| | | | | | | | | | | | | | | | | | | | |
| | | | | | | | | | | | | | | | | | | | |
| | | | | | | | | | | | | | | | | | | | |

Anzahl der Patienten in der Kategorie 35 bis 39 Lebensjahre bei Erstmanifestation bei Patienten ohne Herzinfarkt in der ED

Des Weiteren wird in den folgenden Tabellen gezeigt, wie sich die Altersverteilung zum Zeitpunkt der Erstmanifestation der teilnehmenden Patienten

ohne Herzinfarkt in der ED im Beitrittsjahr sowie den nachfolgenden Berichtshalbjahren darstellte.

Tabelle 4.4.1-38: Lebensalter zum Zeitpunkt der Erstmanifestation: Anzahl der Versicherten in der Kategorie 35 bis 39 Lebensjahre (Patienten ohne Herzinfarkt in der ED)

| 35 bis 39 Lebensjahre | Beitrittsjahr | | 2. Halbjahr | | 3. Halbjahr | | 4. Halbjahr | | 5. Halbjahr | | 6. Halbjahr | | 7. Halbjahr | | 8. Halbjahr | | 9. Halbjahr | | |
|-----------------------|---------------|--|-------------|--|-------------|--|-------------|--|-------------|--|-------------|--|-------------|--|-------------|--|-------------|--|--|
| | n | | n | | n | | n | | n | | n | | n | | n | | n | | |
| K20052 | 3 | | 3 | | 2 | | | | | | | | | | | | | | |
| K20061 | 1 | | 1 | | | | | | | | | | | | | | | | |
| K20062 | 5 | | | | | | | | | | | | | | | | | | |
| | | | | | | | | | | | | | | | | | | | |
| | | | | | | | | | | | | | | | | | | | |
| | | | | | | | | | | | | | | | | | | | |
| | | | | | | | | | | | | | | | | | | | |
| | | | | | | | | | | | | | | | | | | | |
| | | | | | | | | | | | | | | | | | | | |

Anzahl der Patienten in der Kategorie 40 bis 44 Lebensjahre bei Erstmanifestation bei Patienten ohne Herzinfarkt in der ED

Des Weiteren wird in den folgenden Tabellen gezeigt, wie sich die Altersverteilung zum Zeitpunkt der Erstmanifestation der teilnehmenden Patienten

ohne Herzinfarkt in der ED im Beitrittsjahr sowie den nachfolgenden Berichtshalbjahren darstellte.

Tabelle 4.4.1-39: Lebensalter zum Zeitpunkt der Erstmanifestation: Anzahl der Versicherten in der Kategorie 40 bis 44 Lebensjahre (Patienten ohne Herzinfarkt in der ED)

| 40 bis 44 Lebensjahre | Beitrittsjahr | | 2. Halbjahr | | 3. Halbjahr | | 4. Halbjahr | | 5. Halbjahr | | 6. Halbjahr | | 7. Halbjahr | | 8. Halbjahr | | 9. Halbjahr | | |
|-----------------------|---------------|--|-------------|--|-------------|--|-------------|--|-------------|--|-------------|--|-------------|--|-------------|--|-------------|--|--|
| | n | | n | | n | | n | | n | | n | | n | | n | | n | | |
| K20052 | 4 | | 4 | | 3 | | | | | | | | | | | | | | |
| K20061 | 11 | | 10 | | | | | | | | | | | | | | | | |
| K20062 | 10 | | | | | | | | | | | | | | | | | | |
| | | | | | | | | | | | | | | | | | | | |
| | | | | | | | | | | | | | | | | | | | |
| | | | | | | | | | | | | | | | | | | | |
| | | | | | | | | | | | | | | | | | | | |
| | | | | | | | | | | | | | | | | | | | |
| | | | | | | | | | | | | | | | | | | | |

Anzahl der Patienten in der Kategorie 45 bis 49 Lebensjahre bei Erstmanifestation bei Patienten ohne Herzinfarkt in der ED

Des Weiteren wird in den folgenden Tabellen gezeigt, wie sich die Altersverteilung zum Zeitpunkt der Erstmanifestation der teilnehmenden Patienten

ohne Herzinfarkt in der ED im Beitrittsjahr sowie den nachfolgenden Berichtshalbjahren darstellte.

Tabelle 4.4.1-40: Lebensalter zum Zeitpunkt der Erstmanifestation: Anzahl der Versicherten in der Kategorie 45 bis 49 Lebensjahre (Patienten ohne Herzinfarkt in der ED)

| 45 bis 49 Lebensjahre | Beitrittsjahr | | 2. Halbjahr | | 3. Halbjahr | | 4. Halbjahr | | 5. Halbjahr | | 6. Halbjahr | | 7. Halbjahr | | 8. Halbjahr | | 9. Halbjahr | | |
|-----------------------|---------------|--|-------------|--|-------------|--|-------------|--|-------------|--|-------------|--|-------------|--|-------------|--|-------------|--|--|
| | n | | n | | n | | n | | n | | n | | n | | n | | n | | |
| K20052 | 12 | | 11 | | 11 | | | | | | | | | | | | | | |
| K20061 | 12 | | 10 | | | | | | | | | | | | | | | | |
| K20062 | 22 | | | | | | | | | | | | | | | | | | |
| | | | | | | | | | | | | | | | | | | | |
| | | | | | | | | | | | | | | | | | | | |
| | | | | | | | | | | | | | | | | | | | |
| | | | | | | | | | | | | | | | | | | | |
| | | | | | | | | | | | | | | | | | | | |
| | | | | | | | | | | | | | | | | | | | |

Anzahl der Patienten in der Kategorie 50 bis 54 Lebensjahre bei Erstmanifestation bei Patienten ohne Herzinfarkt in der ED

Des Weiteren wird in den folgenden Tabellen gezeigt, wie sich die Altersverteilung zum Zeitpunkt der Erstmanifestation der teilnehmenden Patienten

ohne Herzinfarkt in der ED im Beitrittsjahr sowie den nachfolgenden Berichtshalbjahren darstellte.

Tabelle 4.4.1-41: Lebensalter zum Zeitpunkt der Erstmanifestation: Anzahl der Versicherten in der Kategorie 50 bis 54 Lebensjahre (Patienten ohne Herzinfarkt in der ED)

| 50 bis 54 Lebensjahre | Beitrittsjahr | | 2. Halbjahr | | 3. Halbjahr | | 4. Halbjahr | | 5. Halbjahr | | 6. Halbjahr | | 7. Halbjahr | | 8. Halbjahr | | 9. Halbjahr | | |
|-----------------------|---------------|--|-------------|--|-------------|--|-------------|--|-------------|--|-------------|--|-------------|--|-------------|--|-------------|--|--|
| | n | | n | | n | | n | | n | | n | | n | | n | | n | | |
| K20052 | 17 | | 16 | | 11 | | | | | | | | | | | | | | |
| K20061 | 24 | | 21 | | | | | | | | | | | | | | | | |
| K20062 | 34 | | | | | | | | | | | | | | | | | | |
| | | | | | | | | | | | | | | | | | | | |
| | | | | | | | | | | | | | | | | | | | |
| | | | | | | | | | | | | | | | | | | | |
| | | | | | | | | | | | | | | | | | | | |
| | | | | | | | | | | | | | | | | | | | |
| | | | | | | | | | | | | | | | | | | | |

Anzahl der Patienten in der Kategorie 55 bis 59 Lebensjahre bei Erstmanifestation bei Patienten ohne Herzinfarkt in der ED

Des Weiteren wird in den folgenden Tabellen gezeigt, wie sich die Altersverteilung zum Zeitpunkt der Erstmanifestation der teilnehmenden Patienten

ohne Herzinfarkt in der ED im Beitrittsjahr sowie den nachfolgenden Berichtshalbjahren darstellte.

Tabelle 4.4.1-42: Lebensalter zum Zeitpunkt der Erstmanifestation: Anzahl der Versicherten in der Kategorie 55 bis 59 Lebensjahre (Patienten ohne Herzinfarkt in der ED)

| 55 bis 59 Lebensjahre | Beitrittsjahr | | 2. Halbjahr | | 3. Halbjahr | | 4. Halbjahr | | 5. Halbjahr | | 6. Halbjahr | | 7. Halbjahr | | 8. Halbjahr | | 9. Halbjahr | | |
|-----------------------|---------------|--|-------------|--|-------------|--|-------------|--|-------------|--|-------------|--|-------------|--|-------------|--|-------------|--|--|
| | n | | n | | n | | n | | n | | n | | n | | n | | n | | |
| K20052 | 32 | | 29 | | 28 | | | | | | | | | | | | | | |
| K20061 | 27 | | 26 | | | | | | | | | | | | | | | | |
| K20062 | 39 | | | | | | | | | | | | | | | | | | |
| | | | | | | | | | | | | | | | | | | | |
| | | | | | | | | | | | | | | | | | | | |
| | | | | | | | | | | | | | | | | | | | |
| | | | | | | | | | | | | | | | | | | | |
| | | | | | | | | | | | | | | | | | | | |
| | | | | | | | | | | | | | | | | | | | |

Anzahl der Patienten in der Kategorie 60 bis 64 Lebensjahre bei Erstmanifestation bei Patienten ohne Herzinfarkt in der ED

Des Weiteren wird in den folgenden Tabellen gezeigt, wie sich die Altersverteilung zum Zeitpunkt der Erstmanifestation der teilnehmenden Patienten

ohne Herzinfarkt in der ED im Beitrittsjahr sowie den nachfolgenden Berichtshalbjahren darstellte.

Tabelle 4.4.1-43: Lebensalter zum Zeitpunkt der Erstmanifestation: Anzahl der Versicherten in der Kategorie 60 bis 64 Lebensjahre (Patienten ohne Herzinfarkt in der ED)

| 60 bis 64 Lebensjahre | Beitrittsjahr | | 2. Halbjahr | | 3. Halbjahr | | 4. Halbjahr | | 5. Halbjahr | | 6. Halbjahr | | 7. Halbjahr | | 8. Halbjahr | | 9. Halbjahr | | |
|-----------------------|---------------|--|-------------|--|-------------|--|-------------|--|-------------|--|-------------|--|-------------|--|-------------|--|-------------|--|--|
| | n | | n | | n | | n | | n | | n | | n | | n | | n | | |
| K20052 | 42 | | 41 | | 39 | | | | | | | | | | | | | | |
| K20061 | 31 | | 28 | | | | | | | | | | | | | | | | |
| K20062 | 62 | | | | | | | | | | | | | | | | | | |
| | | | | | | | | | | | | | | | | | | | |
| | | | | | | | | | | | | | | | | | | | |
| | | | | | | | | | | | | | | | | | | | |
| | | | | | | | | | | | | | | | | | | | |
| | | | | | | | | | | | | | | | | | | | |
| | | | | | | | | | | | | | | | | | | | |

Anzahl der Patienten in der Kategorie 65 bis 69 Lebensjahre bei Erstmanifestation bei Patienten ohne Herzinfarkt in der ED

Des Weiteren wird in den folgenden Tabellen gezeigt, wie sich die Altersverteilung zum Zeitpunkt der Erstmanifestation der teilnehmenden Patienten

ohne Herzinfarkt in der ED im Beitrittsjahr sowie den nachfolgenden Berichtshalbjahren darstellte.

Tabelle 4.4.1-44: Lebensalter zum Zeitpunkt der Erstmanifestation: Anzahl der Versicherten in der Kategorie 65 bis 69 Lebensjahre (Patienten ohne Herzinfarkt in der ED)

| 65 bis 69 Lebensjahre | Beitrittsjahr | | 2. Halbjahr | | 3. Halbjahr | | 4. Halbjahr | | 5. Halbjahr | | 6. Halbjahr | | 7. Halbjahr | | 8. Halbjahr | | 9. Halbjahr | | |
|-----------------------|---------------|--|-------------|--|-------------|--|-------------|--|-------------|--|-------------|--|-------------|--|-------------|--|-------------|--|--|
| | n | | n | | n | | n | | n | | n | | n | | n | | n | | |
| K20052 | 39 | | 37 | | 36 | | | | | | | | | | | | | | |
| K20061 | 30 | | 30 | | | | | | | | | | | | | | | | |
| K20062 | 68 | | | | | | | | | | | | | | | | | | |
| | | | | | | | | | | | | | | | | | | | |
| | | | | | | | | | | | | | | | | | | | |
| | | | | | | | | | | | | | | | | | | | |
| | | | | | | | | | | | | | | | | | | | |
| | | | | | | | | | | | | | | | | | | | |
| | | | | | | | | | | | | | | | | | | | |

Anzahl der Patienten in der Kategorie 70 bis 74 Lebensjahre bei Erstmanifestation bei Patienten ohne Herzinfarkt in der ED

Des Weiteren wird in den folgenden Tabellen gezeigt, wie sich die Altersverteilung zum Zeitpunkt der Erstmanifestation der teilnehmenden Patienten

ohne Herzinfarkt in der ED im Beitrittsjahr sowie den nachfolgenden Berichtshalbjahren darstellte.

Tabelle 4.4.1-45: Lebensalter zum Zeitpunkt der Erstmanifestation: Anzahl der Versicherten in der Kategorie 70 bis 74 Lebensjahre (Patienten ohne Herzinfarkt in der ED)

| 70 bis 74 Lebensjahre | Beitrittsjahr | | 2. Halbjahr | | 3. Halbjahr | | 4. Halbjahr | | 5. Halbjahr | | 6. Halbjahr | | 7. Halbjahr | | 8. Halbjahr | | 9. Halbjahr | | |
|-----------------------|---------------|--|-------------|--|-------------|--|-------------|--|-------------|--|-------------|--|-------------|--|-------------|--|-------------|--|--|
| | n | | n | | n | | n | | n | | n | | n | | n | | n | | |
| K20052 | 29 | | 26 | | 24 | | | | | | | | | | | | | | |
| K20061 | 19 | | 18 | | | | | | | | | | | | | | | | |
| K20062 | 31 | | | | | | | | | | | | | | | | | | |
| | | | | | | | | | | | | | | | | | | | |
| | | | | | | | | | | | | | | | | | | | |
| | | | | | | | | | | | | | | | | | | | |
| | | | | | | | | | | | | | | | | | | | |
| | | | | | | | | | | | | | | | | | | | |
| | | | | | | | | | | | | | | | | | | | |

Anzahl der Patienten in der Kategorie 75 bis 79 Lebensjahre bei Erstmanifestation bei Patienten ohne Herzinfarkt in der ED

Des Weiteren wird in den folgenden Tabellen gezeigt, wie sich die Altersverteilung zum Zeitpunkt der Erstmanifestation der teilnehmenden Patienten

ohne Herzinfarkt in der ED im Beitrittsjahr sowie den nachfolgenden Berichtshalbjahren darstellte.

Tabelle 4.4.1-46: Lebensalter zum Zeitpunkt der Erstmanifestation: Anzahl der Versicherten in der Kategorie 75 bis 79 Lebensjahre (Patienten ohne Herzinfarkt in der ED)

| 75 bis 79 Lebensjahre | Beitrittsjahr | | 2. Halbjahr | | 3. Halbjahr | | 4. Halbjahr | | 5. Halbjahr | | 6. Halbjahr | | 7. Halbjahr | | 8. Halbjahr | | 9. Halbjahr | | |
|-----------------------|---------------|--|-------------|--|-------------|--|-------------|--|-------------|--|-------------|--|-------------|--|-------------|--|-------------|--|--|
| | n | | n | | n | | n | | n | | n | | n | | n | | n | | |
| K20052 | 6 | | 6 | | 6 | | | | | | | | | | | | | | |
| K20061 | 15 | | 14 | | | | | | | | | | | | | | | | |
| K20062 | 21 | | | | | | | | | | | | | | | | | | |
| | | | | | | | | | | | | | | | | | | | |
| | | | | | | | | | | | | | | | | | | | |
| | | | | | | | | | | | | | | | | | | | |
| | | | | | | | | | | | | | | | | | | | |
| | | | | | | | | | | | | | | | | | | | |
| | | | | | | | | | | | | | | | | | | | |

Anzahl der Patienten in der Kategorie 80 bis 84 Lebensjahre bei Erstmanifestation bei Patienten ohne Herzinfarkt in der ED

Des Weiteren wird in den folgenden Tabellen gezeigt, wie sich die Altersverteilung zum Zeitpunkt der Erstmanifestation der teilnehmenden Patienten

ohne Herzinfarkt in der ED im Beitrittsjahr sowie den nachfolgenden Berichtshalbjahren darstellte.

Tabelle 4.4.1-47: Lebensalter zum Zeitpunkt der Erstmanifestation: Anzahl der Versicherten in der Kategorie 80 bis 84 Lebensjahre (Patienten ohne Herzinfarkt in der ED)

| 80 bis 84 Lebensjahre | Beitrittsjahr | | 2. Halbjahr | | 3. Halbjahr | | 4. Halbjahr | | 5. Halbjahr | | 6. Halbjahr | | 7. Halbjahr | | 8. Halbjahr | | 9. Halbjahr | | |
|-----------------------|---------------|--|-------------|--|-------------|--|-------------|--|-------------|--|-------------|--|-------------|--|-------------|--|-------------|--|--|
| | n | | n | | n | | n | | n | | n | | n | | n | | n | | |
| K20052 | 2 | | 2 | | 2 | | | | | | | | | | | | | | |
| K20061 | 1 | | 1 | | | | | | | | | | | | | | | | |
| K20062 | 2 | | | | | | | | | | | | | | | | | | |
| | | | | | | | | | | | | | | | | | | | |
| | | | | | | | | | | | | | | | | | | | |
| | | | | | | | | | | | | | | | | | | | |
| | | | | | | | | | | | | | | | | | | | |
| | | | | | | | | | | | | | | | | | | | |
| | | | | | | | | | | | | | | | | | | | |

Anzahl der Patienten in der Kategorie 85 bis 89 Lebensjahre bei Erstmanifestation bei Patienten ohne Herzinfarkt in der ED

Des Weiteren wird in den folgenden Tabellen gezeigt, wie sich die Altersverteilung zum Zeitpunkt der Erstmanifestation der teilnehmenden Patienten

ohne Herzinfarkt in der ED im Beitrittsjahr sowie den nachfolgenden Berichtshalbjahren darstellte.

Tabelle 4.4.1-48: Lebensalter zum Zeitpunkt der Erstmanifestation: Anzahl der Versicherten in der Kategorie 85 bis 89 Lebensjahre (Patienten ohne Herzinfarkt in der ED)

| 85 bis 89 Lebensjahre | Beitrittsjahr | | 2. Halbjahr | | 3. Halbjahr | | 4. Halbjahr | | 5. Halbjahr | | 6. Halbjahr | | 7. Halbjahr | | 8. Halbjahr | | 9. Halbjahr | | |
|-----------------------|---------------|--|-------------|--|-------------|--|-------------|--|-------------|--|-------------|--|-------------|--|-------------|--|-------------|--|--|
| | n | | n | | n | | n | | n | | n | | n | | n | | n | | |
| K20052 | 0 | | 0 | | 0 | | | | | | | | | | | | | | |
| K20061 | 0 | | 0 | | | | | | | | | | | | | | | | |
| K20062 | 1 | | | | | | | | | | | | | | | | | | |
| | | | | | | | | | | | | | | | | | | | |
| | | | | | | | | | | | | | | | | | | | |
| | | | | | | | | | | | | | | | | | | | |
| | | | | | | | | | | | | | | | | | | | |
| | | | | | | | | | | | | | | | | | | | |
| | | | | | | | | | | | | | | | | | | | |
| | | | | | | | | | | | | | | | | | | | |

Anzahl der Patienten in der Kategorie > = 90 Lebensjahre bei Erstmanifestation bei Patienten ohne Herzinfarkt in der ED

Des Weiteren wird in den folgenden Tabellen gezeigt, wie sich die Altersverteilung zum Zeitpunkt der Erstmanifestation der teilnehmenden Patienten

ohne Herzinfarkt in der ED im Beitrittsjahr sowie den nachfolgenden Berichtshalbjahren darstellte.

Tabelle 4.4.1-49: Lebensalter zum Zeitpunkt der Erstmanifestation: Anzahl der Versicherten in der Kategorie > = 90 Lebensjahre (Patienten ohne Herzinfarkt in der ED)

| > = 90 Lebensjahre | Beitrittsjahr | | 2. Halbjahr | | 3. Halbjahr | | 4. Halbjahr | | 5. Halbjahr | | 6. Halbjahr | | 7. Halbjahr | | 8. Halbjahr | | 9. Halbjahr | | |
|--------------------|---------------|--|-------------|--|-------------|--|-------------|--|-------------|--|-------------|--|-------------|--|-------------|--|-------------|--|--|
| | n | | n | | n | | n | | n | | n | | n | | n | | n | | |
| K20052 | 0 | | 0 | | 0 | | | | | | | | | | | | | | |
| K20061 | 0 | | 0 | | | | | | | | | | | | | | | | |
| K20062 | 0 | | | | | | | | | | | | | | | | | | |
| | | | | | | | | | | | | | | | | | | | |
| | | | | | | | | | | | | | | | | | | | |
| | | | | | | | | | | | | | | | | | | | |
| | | | | | | | | | | | | | | | | | | | |
| | | | | | | | | | | | | | | | | | | | |
| | | | | | | | | | | | | | | | | | | | |

4.4.1.6. Erkrankungsdauer vor bzw. zum Beginn der Programmteilnahme in der Subkohorte der Patienten ohne Herzinfarkt in der ED

Neben der Darstellung der Altersverteilung bei den teilnehmenden Patienten ist die Dauer der Erkrankung ein entscheidender Faktor für die Abschätzung des Progressionsstadiums der Erkrankung und für die Bildung risikoadjustierter Kohorten. In den folgenden Tabellen werden „jahresgenaue“ Angaben für die Erkrankungsdauer zu Beginn der Programmteilnahme dargestellt. Als Grundgesamtheit für die Berechnung der Mittelwerte und Konfidenzintervalle wird die auswertbare Patientensubpopulation (n_{APS}) definiert.

ter Kohorten. In den folgenden Tabellen werden „jahresgenaue“ Angaben für die Erkrankungsdauer zu Beginn der Programmteilnahme dargestellt. Als Grundgesamtheit für die Berechnung der Mittelwerte und Konfidenzintervalle wird die auswertbare Patientensubpopulation (n_{APS}) definiert.

Tabelle 4.4.1-50: Mittlere Erkrankungsdauer vor bzw. zum Beginn der Programmteilnahme in Jahren: (Patienten ohne Herzinfarkt in der ED)

| Erkrankungs- dauer in Jahren | Beitritts-halbjahr | | 2. Halbjahr | | 3. Halbjahr | | 4. Halbjahr | | 5. Halbjahr | | 6. Halbjahr | | 7. Halbjahr | | 8. Halbjahr | | 9. Halbjahr | |
|------------------------------------|--------------------|---------|-------------|---------|-------------|---------|-------------|--------|-------------|--------|-------------|--------|-------------|--------|-------------|--------|-------------|--------|
| | Median | MW | Median | MW | Median | MW | Median | MW | Median | MW | Median | MW | Median | MW | Median | MW | Median | MW |
| | n_{APS} | 95% CI | n_{APS} | 95% CI | n_{APS} | 95% CI | n_{APS} | 95% CI | n_{APS} | 95% CI | n_{APS} | 95% CI | n_{APS} | 95% CI | n_{APS} | 95% CI | n_{APS} | 95% CI |
| K20052 | 5,0 | 5,8 | 5,0 | 5,7 | 4,0 | 5,6 | | | | | | | | | | | | |
| | 188 | 4,9;6,7 | 176 | 4,8;6,6 | 163 | 4,7;6,5 | | | | | | | | | | | | |
| K20061 | 5,0 | 5,8 | 5,0 | 5,8 | | | | | | | | | | | | | | |
| | 172 | 5,0;6,5 | 160 | 5,0;6,6 | | | | | | | | | | | | | | |
| K20062 | 3,0 | 4,8 | | | | | | | | | | | | | | | | |
| | 300 | 4,2;5,5 | | | | | | | | | | | | | | | | |
| | | | | | | | | | | | | | | | | | | |
| | | | | | | | | | | | | | | | | | | |
| | | | | | | | | | | | | | | | | | | |
| | | | | | | | | | | | | | | | | | | |
| | | | | | | | | | | | | | | | | | | |
| | | | | | | | | | | | | | | | | | | |
| | | | | | | | | | | | | | | | | | | |

4.4.2. Patienten mit Herzinfarkt in der ED

Alle unter 4.3. gezeigten Analysen zu den Patientenmerkmalen werden im folgenden durchgeführt für die Subgruppe der Patienten, die zum Zeitpunkt des Beginns der Programmteilnahme bereits einen Herzinfarkt erlitten hatten. Die Subgruppendefinition erfolgte anhand der in der Erstdokumentation dokumentierten Diagnose.

4.4.2.1 Anzahl der eingeschriebenen Versicherten und Geschlechtsverteilung

Die folgenden Tabellen zeigen eine kohortenspezifische Darstellung der Anzahl der am DMP teilnehmenden Versicherten (mit Herzinfarkt in der ED) sowie die Geschlechtsverteilung.

Zu den einzelnen Berichtshalbjahren wird die Anzahl der Versicherten in der jeweiligen Restsubkohorte (n_{RKS}) dargestellt. Die prozentuale Angabe zeigt den im DMP verbliebenen Anteil Versicherter der Subkohorte zu den jeweiligen Berichtshalbjahren (Restsubkohorte) in Bezug zur Subkohortengröße zur ED.

Tabelle 4.4.2-1: Anzahl der teilnehmenden Versicherten pro Kohorte (Patienten mit Herzinfarkt in der ED)

| Teilnehmende Versicherte | Beitrittsjahr | | 2. Halbjahr | | 3. Halbjahr | | 4. Halbjahr | | 5. Halbjahr | | 6. Halbjahr | | 7. Halbjahr | | 8. Halbjahr | | 9. Halbjahr | |
|--------------------------|---------------|--------|-------------|-------|-------------|-------|-------------|---|-------------|---|-------------|---|-------------|---|-------------|---|-------------|---|
| | n_{KOHs} | % | n_{RKS} | % | n_{RKS} | % | n_{RKS} | % | n_{RKS} | % | n_{RKS} | % | n_{RKS} | % | n_{RKS} | % | n_{RKS} | % |
| K20052 | 123 | 100,00 | 111 | 90,24 | 101 | 82,11 | | | | | | | | | | | | |
| K20061 | 107 | 100,00 | 97 | 90,65 | | | | | | | | | | | | | | |
| K20062 | 192 | 100,00 | | | | | | | | | | | | | | | | |
| | | | | | | | | | | | | | | | | | | |
| | | | | | | | | | | | | | | | | | | |
| | | | | | | | | | | | | | | | | | | |
| | | | | | | | | | | | | | | | | | | |
| | | | | | | | | | | | | | | | | | | |
| | | | | | | | | | | | | | | | | | | |
| | | | | | | | | | | | | | | | | | | |

Männliche Versicherte (Patienten mit Herzinfarkt in der ED)

Die folgende Tabelle zeigt eine kohortenspezifische Darstellung der Anzahl der am DMP teilnehmenden **männlichen** Versicherten der Subkohorte. Die Prozentangaben zeigen den Anteil der männlichen Versicherten der Subkohorte im Beitrittsjahr sowie in den jeweiligen Berichtshalbjahren in Bezug

auf die Subkohortengröße (männliche und weibliche Versicherte) im Beitrittsjahr bzw. auf die Restsubkohorte in den nachfolgenden Berichtshalbjahren gemäß Tabelle 4.4.2-1.

Tabelle 4.4.2-2: Anzahl der männlichen Versicherten pro Kohorte (Patienten mit Herzinfarkt in der ED)

| Männliche Versicherte | Beitrittsjahr | | 2. Halbjahr | | 3. Halbjahr | | 4. Halbjahr | | 5. Halbjahr | | 6. Halbjahr | | 7. Halbjahr | | 8. Halbjahr | | 9. Halbjahr | |
|-----------------------|---------------|-------|-------------|-------|-------------|-------|-------------|---|-------------|---|-------------|---|-------------|---|-------------|---|-------------|---|
| | n | % | n | % | n | % | n | % | n | % | n | % | n | % | n | % | n | % |
| K20052 | 87 | 70,73 | 80 | 72,07 | 75 | 74,26 | | | | | | | | | | | | |
| K20061 | 77 | 71,96 | 73 | 75,26 | | | | | | | | | | | | | | |
| K20062 | 153 | 79,69 | | | | | | | | | | | | | | | | |
| | | | | | | | | | | | | | | | | | | |
| | | | | | | | | | | | | | | | | | | |
| | | | | | | | | | | | | | | | | | | |
| | | | | | | | | | | | | | | | | | | |
| | | | | | | | | | | | | | | | | | | |
| | | | | | | | | | | | | | | | | | | |
| | | | | | | | | | | | | | | | | | | |

Weibliche Versicherte (Patienten mit Herzinfarkt in der ED)

Die folgende Tabelle zeigt eine kohortenspezifische Darstellung der Anzahl der am DMP teilnehmenden eingeschriebenen **weiblichen** Versicherten der Subkohorte. Die Prozentangaben zeigen den Anteil der weiblichen Versicherten der Subkohorte im Beitrittsjahr sowie in den jeweiligen Berichtshalb-

jahren in Bezug auf die Subkohortengröße (männliche und weibliche Versicherte) im Beitrittsjahr bzw. auf die Restsubkohorte in den nachfolgenden Berichtshalbjahren gemäß Tabelle 4.4.2-1.

Tabelle 4.4.2-3: Anzahl der weiblichen Versicherten pro Kohorte (Patienten mit Herzinfarkt in der ED)

| Weibliche Versicherte | Beitrittsjahr | | 2. Halbjahr | | 3. Halbjahr | | 4. Halbjahr | | 5. Halbjahr | | 6. Halbjahr | | 7. Halbjahr | | 8. Halbjahr | | 9. Halbjahr | |
|-----------------------|---------------|-------|-------------|-------|-------------|-------|-------------|---|-------------|---|-------------|---|-------------|---|-------------|---|-------------|---|
| | n | % | n | % | n | % | n | % | n | % | n | % | n | % | n | % | n | % |
| K20052 | 36 | 29,27 | 31 | 27,93 | 26 | 25,74 | | | | | | | | | | | | |
| K20061 | 30 | 28,04 | 24 | 24,74 | | | | | | | | | | | | | | |
| K20062 | 39 | 20,31 | | | | | | | | | | | | | | | | |
| | | | | | | | | | | | | | | | | | | |
| | | | | | | | | | | | | | | | | | | |
| | | | | | | | | | | | | | | | | | | |
| | | | | | | | | | | | | | | | | | | |
| | | | | | | | | | | | | | | | | | | |
| | | | | | | | | | | | | | | | | | | |
| | | | | | | | | | | | | | | | | | | |
| | | | | | | | | | | | | | | | | | | |

4.4.2.2 Patienten ohne vorliegende Dokumentationen im Berichtshalbjahr in der Subkohorte der Patienten mit Herzinfarkt in der ED

Gemäß den in den Evaluationskriterien beschriebenen und in den Rechenregeln zur Evaluation der DMP fixierten Kriterien werden in der folgenden Tabelle die Anzahl der Patienten pro Subkohorte und Berichtshalbjahr dargestellt,

bei denen keine gültigen medizinischen Dokumentationen vorlagen (n_{ow}). Die prozentualen Angaben unter Angabe des 95%-Konfidenzintervalls beziehen sich auf den kumulierten Anteil der Patienten ohne medizinische Dokumentation der jeweiligen Subkohorte im jeweiligen Berichtshalbjahr in Bezug zur Subkohortengröße bei der Erstdokumentation.

Tabelle 4.4.2-4: Kumulierte Anzahl der Patienten pro Kohorte und Berichtshalbjahr ohne gültige Dokumentation (Patienten mit Herzinfarkt in der ED)

| Patienten „ohne Werte“ | Beitrittsjahr | | 2. Halbjahr | | 3. Halbjahr | | 4. Halbjahr | | 5. Halbjahr | | 6. Halbjahr | | 7. Halbjahr | | 8. Halbjahr | | 9. Halbjahr | | |
|---------------------------|---------------|-----------|-------------|------------|-------------|-----------|-------------|--------|-------------|--------|-------------|--------|-------------|--------|-------------|--------|-------------|--------|--------|
| | n_{ow} | % | n_{ow} | % | n_{ow} | % | n_{ow} | % | n_{ow} | % | n_{ow} | % | n_{ow} | % | n_{ow} | % | n_{ow} | % | |
| | | 95% CI | | 95% CI | | 95% CI | | 95% CI | | 95% CI | | 95% CI | | 95% CI | | 95% CI | | 95% CI | 95% CI |
| K20052 | 0 | 0,00 | 4 | 3,25 | 7 | 5,69 | | | | | | | | | | | | | |
| | | 0,00;0,00 | | 0,12;6,39 | | 1,60;9,79 | | | | | | | | | | | | | |
| K20061 | 0 | 0,00 | 3 | 2,80 | | | | | | | | | | | | | | | |
| | | 0,00;0,00 | | -0,32;5,93 | | | | | | | | | | | | | | | |
| K20062 | 0 | 0,00 | | | | | | | | | | | | | | | | | |
| | | 0,00;0,00 | | | | | | | | | | | | | | | | | |
| | | | | | | | | | | | | | | | | | | | |
| | | | | | | | | | | | | | | | | | | | |
| | | | | | | | | | | | | | | | | | | | |
| | | | | | | | | | | | | | | | | | | | |
| | | | | | | | | | | | | | | | | | | | |
| | | | | | | | | | | | | | | | | | | | |

4.4.2.3 Im Berichtshalbjahr ausgeschiedene Patienten in der Subkohorte der Patienten mit Herzinfarkt in der ED

Sämtliche Patienten der Subkohorte, die aus dem DMP im Beitrittsjahr und den nachfolgenden Berichtshalbjahren wegen *Tod*, wegen *Ausschluss aus dem Programm*, wegen *Beendigung durch den Patienten selbst* oder wegen *unbekannter Ursache* ausschieden, werden aufsummiert und in der

nachfolgenden Tabelle kumuliert für die Berichtshalbjahre dargestellt. Die prozentualen Angaben unter Angabe des 95%-Konfidenzintervalls beziehen sich auf den kumulierten Anteil der ausgeschiedenen Patienten der jeweiligen Subkohorte im jeweiligen Berichtshalbjahr in Bezug zur Subkohortengröße bei der Erstdokumentation.

Tabelle 4.4.2-5: Kumulierte Anzahl der ausgeschiedenen Patienten (Gesamt) pro Kohorte und Berichtshalbjahr (Patienten mit Herzinfarkt in der ED)

| Ausgeschied. Patienten | Beitrittsjahr | | 2. Halbjahr | | 3. Halbjahr | | 4. Halbjahr | | 5. Halbjahr | | 6. Halbjahr | | 7. Halbjahr | | 8. Halbjahr | | 9. Halbjahr | |
|------------------------|---------------|------------|-------------|-------------|-------------|-------------|-------------|--------|-------------|--------|-------------|--------|-------------|--------|-------------|--------|-------------|--------|
| | n | % | n | % | n | % | n | % | n | % | n | % | n | % | n | % | n | % |
| | | 95% CI | | 95% CI | | 95% CI | | 95% CI | | 95% CI | | 95% CI | | 95% CI | | 95% CI | | 95% CI |
| K20052 | 12 | 9,76 | 22 | 17,89 | 27 | 21,95 | | | | | | | | | | | | |
| | | 4,51;15,00 | | 11,11;24,66 | | 14,64;29,27 | | | | | | | | | | | | |
| K20061 | 10 | 9,35 | 16 | 14,95 | | | | | | | | | | | | | | |
| | | 3,83;14,86 | | 8,20;21,71 | | | | | | | | | | | | | | |
| K20062 | 7 | 3,65 | | | | | | | | | | | | | | | | |
| | | 0,99;6,30 | | | | | | | | | | | | | | | | |
| | | | | | | | | | | | | | | | | | | |
| | | | | | | | | | | | | | | | | | | |
| | | | | | | | | | | | | | | | | | | |
| | | | | | | | | | | | | | | | | | | |
| | | | | | | | | | | | | | | | | | | |
| | | | | | | | | | | | | | | | | | | |

4.4.2.3.2. Patienten, die aus dem DMP ausgeschlossen wurden in der Subkohorte der Patienten mit Herzinfarkt in der ED

Sämtliche Patienten der Subkohorte, die aus dem DMP im Beitritts Halbjahr und den nachfolgenden Berichtshalbjahren wegen *Ausschluss* ausschieden, werden aufsummiert und in der nachfolgenden Tabelle kumuliert für die Berichtshalbjahre dargestellt. Die prozentualen Angaben unter Angabe des 95%-

Konfidenzintervalls beziehen sich auf den kumulierten Anteil der ausgeschlossenen Patienten der jeweiligen Subkohorte im jeweiligen Berichtshalbjahr in Bezug zur Subkohortengröße bei der Erstdokumentation. Sie bildet eine Subgruppe aller in Tabelle 4.4.2-5 dargestellten ausgeschiedenen Patienten.

Tabelle 4.4.2-7: Kumulierte Anzahl der ausgeschlossenen Patienten pro Kohorte und Berichtshalbjahr (Patienten mit Herzinfarkt in der ED)

| Ausgeschl. Patienten | Beitritts Halbjahr | | 2. Halbjahr | | 3. Halbjahr | | 4. Halbjahr | | 5. Halbjahr | | 6. Halbjahr | | 7. Halbjahr | | 8. Halbjahr | | 9. Halbjahr | |
|----------------------|--------------------|------------|-------------|------------|-------------|------------|-------------|--------|-------------|--------|-------------|--------|-------------|--------|-------------|--------|-------------|--------|
| | n | % | n | % | n | % | n | % | n | % | n | % | n | % | n | % | n | % |
| | | 95% CI | | 95% CI | | 95% CI | | 95% CI | | 95% CI | | 95% CI | | 95% CI | | 95% CI | | 95% CI |
| K20052 | 9 | 7,32 | 18 | 14,63 | 20 | 16,26 | | | | | | | | | | | | |
| | | 2,71;11,92 | | 8,39;20,88 | | 9,74;22,78 | | | | | | | | | | | | |
| K20061 | 7 | 6,54 | 10 | 9,35 | | | | | | | | | | | | | | |
| | | 1,86;11,23 | | 3,83;14,86 | | | | | | | | | | | | | | |
| K20062 | 4 | 2,08 | | | | | | | | | | | | | | | | |
| | | 0,06;4,10 | | | | | | | | | | | | | | | | |
| | | | | | | | | | | | | | | | | | | |
| | | | | | | | | | | | | | | | | | | |
| | | | | | | | | | | | | | | | | | | |
| | | | | | | | | | | | | | | | | | | |
| | | | | | | | | | | | | | | | | | | |
| | | | | | | | | | | | | | | | | | | |
| | | | | | | | | | | | | | | | | | | |

4.4.2.3.3. Beendigung durch den Patienten in der Subkohorte der Patienten mit Herzinfarkt in der ED

Ein Kriterium für das Ausscheiden von Patienten aus den DMP ist der Patientenwunsch zur Beendigung des Programms. Sämtliche Patienten der Subkohorte, die aus dem DMP im Beitritts- und den nachfolgenden Berichtshalbjahren wegen *Beendigung auf eigenen Wunsch* ausschieden, werden aufsummiert und in der nachfolgenden Tabelle kumuliert für die Berichtshalb-

jahre dargestellt. Die prozentualen Angaben unter Angabe des 95%-Konfidenzintervalls beziehen sich auf den kumulierten Anteil der auf eigenen Wunsch die Teilnahme am DMP beendenden Patienten der jeweiligen Subkohorte im jeweiligen Berichtshalbjahr in Bezug zur Subkohortengröße bei der Erstdokumentation. Sie bildet eine Subgruppe aller in Tabelle 4.4.2-5 dargestellten ausgeschiedenen Patienten.

Tabelle 4.4.2-8: Kumulierte Anzahl der Patienten, die auf eigenen Wunsch das DMP beendet haben pro Kohorte und Berichtshalbjahr (Patienten mit Herzinfarkt in der ED)

| Beendigung durch Patient | Beitritts- und 1. Halbjahr | | 2. Halbjahr | | 3. Halbjahr | | 4. Halbjahr | | 5. Halbjahr | | 6. Halbjahr | | 7. Halbjahr | | 8. Halbjahr | | 9. Halbjahr | | |
|--------------------------|----------------------------|-----------|-------------|-----------|-------------|-----------|-------------|--------|-------------|--------|-------------|--------|-------------|--------|-------------|--------|-------------|--------|--------|
| | n | % | n | % | n | % | n | % | n | % | n | % | n | % | n | % | n | % | |
| | | 95% CI | | 95% CI | | 95% CI | | 95% CI | | 95% CI | | 95% CI | | 95% CI | | 95% CI | | 95% CI | 95% CI |
| K20052 | 0 | 0,00 | 0 | 0,00 | 0 | 0,00 | | | | | | | | | | | | | |
| | | 0,00;0,00 | | 0,00;0,00 | | 0,00;0,00 | | | | | | | | | | | | | |
| K20061 | 0 | 0,00 | 0 | 0,00 | | | | | | | | | | | | | | | |
| | | 0,00;0,00 | | 0,00;0,00 | | | | | | | | | | | | | | | |
| K20062 | 0 | 0,00 | | | | | | | | | | | | | | | | | |
| | | 0,00;0,00 | | | | | | | | | | | | | | | | | |
| | | | | | | | | | | | | | | | | | | | |
| | | | | | | | | | | | | | | | | | | | |
| | | | | | | | | | | | | | | | | | | | |
| | | | | | | | | | | | | | | | | | | | |
| | | | | | | | | | | | | | | | | | | | |
| | | | | | | | | | | | | | | | | | | | |
| | | | | | | | | | | | | | | | | | | | |

4.4.2.4. Lebensalter in der Subkohorte der Patienten mit Herzinfarkt in der ED

Als Bezugsgröße für die Berechnung des Lebensalters der Versicherten der Subkohorte wird jeweils der 1. Januar eines jeden Auswertungsjahres definiert. Zu diesem Zeitpunkt wird auf der individuellen Versichertenebene (für

jedes Berichtshalbjahr) das Lebensalter bestimmt. Die folgende Darstellung zeigt die berechneten Median-Werte, die arithmetischen Mittelwerte und die dazugehörigen 95%-Konfidenzintervalle für eine jede Subkohorte in jedem Berichtshalbjahr. Als Grundgesamtheit für die Berechnung der Mittelwerte und Konfidenzintervalle wird die auswertbare Patientenpopulation (n_{APS}) definiert.

Tabelle 4.4.2-10: Mittleres Alter in vollendeten Lebensjahren (nur ganzzahlige Angaben) (Patienten mit Herzinfarkt in der ED)

| Lebensalter in Jahren | Beitritts-halb-jahr | | 2. Halb-jahr | | 3. Halb-jahr | | 4. Halb-jahr | | 5. Halb-jahr | | 6. Halb-jahr | | 7. Halb-jahr | | 8. Halb-jahr | | 9. Halb-jahr | |
|-----------------------|---------------------|-----------|--------------|-----------|--------------|-----------|--------------|--------|--------------|--------|--------------|--------|--------------|--------|--------------|--------|--------------|--------|
| | Median | MW | Median | MW | Median | MW | Median | MW | Median | MW | Median | MW | Median | MW | Median | MW | Median | MW |
| | n_{APS} | 95% CI | n_{APS} | 95% CI | n_{APS} | 95% CI | n_{APS} | 95% CI | n_{APS} | 95% CI | n_{APS} | 95% CI | n_{APS} | 95% CI | n_{APS} | 95% CI | n_{APS} | 95% CI |
| K20052 | 68,0 | 66,9 | 69,0 | 67,9 | 69,0 | 68,1 | | | | | | | | | | | | |
| | 123 | 65,4;68,5 | 111 | 66,3;69,5 | 101 | 66,4;69,8 | | | | | | | | | | | | |
| K20061 | 64,0 | 62,5 | 64,0 | 62,2 | | | | | | | | | | | | | | |
| | 107 | 60,5;64,6 | 97 | 60,1;64,3 | | | | | | | | | | | | | | |
| K20062 | 66,0 | 64,3 | | | | | | | | | | | | | | | | |
| | 192 | 62,7;65,8 | | | | | | | | | | | | | | | | |
| | | | | | | | | | | | | | | | | | | |
| | | | | | | | | | | | | | | | | | | |
| | | | | | | | | | | | | | | | | | | |
| | | | | | | | | | | | | | | | | | | |
| | | | | | | | | | | | | | | | | | | |
| | | | | | | | | | | | | | | | | | | |
| | | | | | | | | | | | | | | | | | | |

Anzahl der Patienten in der Kategorie 1 bis 4 Lebensjahre bei Patienten mit Herzinfarkt in der ED

Des Weiteren wird in den folgenden Tabellen gezeigt, wie sich die Altersverteilung der teilnehmenden Patienten mit Herzinfarkt in der ED im Beitrittsjahr sowie den nachfolgenden Berichtshalbjahren darstellte.

Tabelle 4.4.2-11: Aktuelles Lebensalter: Anzahl der Versicherten in der Kategorie 1 bis 4 Lebensjahre (Patienten mit Herzinfarkt in der ED)

| 1 bis 4 Lebensjahre | Beitrittsjahr | | 2. Halbjahr | | 3. Halbjahr | | 4. Halbjahr | | 5. Halbjahr | | 6. Halbjahr | | 7. Halbjahr | | 8. Halbjahr | | 9. Halbjahr | | |
|---------------------|---------------|--|-------------|--|-------------|--|-------------|--|-------------|--|-------------|--|-------------|--|-------------|--|-------------|--|--|
| | n | | n | | n | | n | | n | | n | | n | | n | | n | | |
| K20052 | 0 | | 0 | | 0 | | | | | | | | | | | | | | |
| K20061 | 0 | | 0 | | | | | | | | | | | | | | | | |
| K20062 | 0 | | | | | | | | | | | | | | | | | | |
| | | | | | | | | | | | | | | | | | | | |
| | | | | | | | | | | | | | | | | | | | |
| | | | | | | | | | | | | | | | | | | | |
| | | | | | | | | | | | | | | | | | | | |
| | | | | | | | | | | | | | | | | | | | |
| | | | | | | | | | | | | | | | | | | | |

Anzahl der Patienten in der Kategorie 5 bis 9 Lebensjahre bei Patienten mit Herzinfarkt in der ED

Des Weiteren wird in den folgenden Tabellen gezeigt, wie sich die Altersverteilung der teilnehmenden Patienten mit Herzinfarkt in der ED im Beitritts-halb-jahr sowie den nachfolgenden Berichtshalb-jahren darstellte.

Tabelle 4.4.2-12: Aktuelles Lebensalter: Anzahl der Versicherten in der Kategorie 5 bis 9 Lebensjahre (Patienten mit Herzinfarkt in der ED)

| 5 bis 9 Lebensjahre | Beitritts-halb-jahr | | 2. Halb-jahr | | 3. Halb-jahr | | 4. Halb-jahr | | 5. Halb-jahr | | 6. Halb-jahr | | 7. Halb-jahr | | 8. Halb-jahr | | 9. Halb-jahr | | |
|---------------------|---------------------|--|--------------|--|--------------|--|--------------|--|--------------|--|--------------|--|--------------|--|--------------|--|--------------|--|--|
| | n | | n | | n | | n | | n | | n | | n | | n | | n | | |
| K20052 | 0 | | 0 | | 0 | | | | | | | | | | | | | | |
| K20061 | 0 | | 0 | | | | | | | | | | | | | | | | |
| K20062 | 0 | | | | | | | | | | | | | | | | | | |
| | | | | | | | | | | | | | | | | | | | |
| | | | | | | | | | | | | | | | | | | | |
| | | | | | | | | | | | | | | | | | | | |
| | | | | | | | | | | | | | | | | | | | |
| | | | | | | | | | | | | | | | | | | | |
| | | | | | | | | | | | | | | | | | | | |

Anzahl der Patienten in der Kategorie 10 bis 14 Lebensjahre bei Patienten mit Herzinfarkt in der ED

Des Weiteren wird in den folgenden Tabellen gezeigt, wie sich die Altersverteilung der teilnehmenden Patienten mit Herzinfarkt in der ED im Beitritts halbjahr sowie den nachfolgenden Berichtshalbjahren darstellte.

Tabelle 4.4.2-13: Aktuelles Lebensalter: Anzahl der Versicherten in der Kategorie 10 bis 14 Lebensjahre (Patienten mit Herzinfarkt in der ED)

| 10 bis 14 Lebensjahre | Beitritts halbjahr | | 2. Halbjahr | | 3. Halbjahr | | 4. Halbjahr | | 5. Halbjahr | | 6. Halbjahr | | 7. Halbjahr | | 8. Halbjahr | | 9. Halbjahr | | |
|-----------------------|--------------------|--|-------------|--|-------------|--|-------------|--|-------------|--|-------------|--|-------------|--|-------------|--|-------------|--|--|
| | n | | n | | n | | n | | n | | n | | n | | n | | n | | |
| K20052 | 0 | | 0 | | 0 | | | | | | | | | | | | | | |
| K20061 | 0 | | 0 | | | | | | | | | | | | | | | | |
| K20062 | 0 | | | | | | | | | | | | | | | | | | |
| | | | | | | | | | | | | | | | | | | | |
| | | | | | | | | | | | | | | | | | | | |
| | | | | | | | | | | | | | | | | | | | |
| | | | | | | | | | | | | | | | | | | | |
| | | | | | | | | | | | | | | | | | | | |
| | | | | | | | | | | | | | | | | | | | |

Anzahl der Patienten in der Kategorie 15 bis 19 Lebensjahre bei Patienten mit Herzinfarkt in der ED

Des Weiteren wird in den folgenden Tabellen gezeigt, wie sich die Altersverteilung der teilnehmenden Patienten mit Herzinfarkt in der ED im Beitritts halbjahr sowie den nachfolgenden Berichtshalbjahren darstellte.

Tabelle 4.4.2-14: Aktuelles Lebensalter: Anzahl der Versicherten in der Kategorie 15 bis 19 Lebensjahre (Patienten mit Herzinfarkt in der ED)

| 15 bis 19 Lebensjahre | Beitritts halbjahr | | 2. Halbjahr | | 3. Halbjahr | | 4. Halbjahr | | 5. Halbjahr | | 6. Halbjahr | | 7. Halbjahr | | 8. Halbjahr | | 9. Halbjahr | | |
|-----------------------|--------------------|--|-------------|--|-------------|--|-------------|--|-------------|--|-------------|--|-------------|--|-------------|--|-------------|--|--|
| | n | | n | | n | | n | | n | | n | | n | | n | | n | | |
| K20052 | 0 | | 0 | | 0 | | | | | | | | | | | | | | |
| K20061 | 0 | | 0 | | | | | | | | | | | | | | | | |
| K20062 | 0 | | | | | | | | | | | | | | | | | | |
| | | | | | | | | | | | | | | | | | | | |
| | | | | | | | | | | | | | | | | | | | |
| | | | | | | | | | | | | | | | | | | | |
| | | | | | | | | | | | | | | | | | | | |
| | | | | | | | | | | | | | | | | | | | |
| | | | | | | | | | | | | | | | | | | | |
| | | | | | | | | | | | | | | | | | | | |

Anzahl der Patienten in der Kategorie 20 bis 24 Lebensjahre bei Patienten mit Herzinfarkt in der ED

Des Weiteren wird in den folgenden Tabellen gezeigt, wie sich die Altersverteilung der teilnehmenden Patienten mit Herzinfarkt in der ED im Beitrittsjahr sowie den nachfolgenden Berichtshalbjahren darstellte.

Tabelle 4.4.2-15: Aktuelles Lebensalter: Anzahl der Versicherten in der Kategorie 20 bis 24 Lebensjahre (Patienten mit Herzinfarkt in der ED)

| 20 bis 24 Lebensjahre | Beitrittsjahr | | 2. Halbjahr | | 3. Halbjahr | | 4. Halbjahr | | 5. Halbjahr | | 6. Halbjahr | | 7. Halbjahr | | 8. Halbjahr | | 9. Halbjahr | | |
|-----------------------|---------------|--|-------------|--|-------------|--|-------------|--|-------------|--|-------------|--|-------------|--|-------------|--|-------------|--|--|
| | n | | n | | n | | n | | n | | n | | n | | n | | n | | |
| K20052 | 0 | | 0 | | 0 | | | | | | | | | | | | | | |
| K20061 | 0 | | 0 | | | | | | | | | | | | | | | | |
| K20062 | 0 | | | | | | | | | | | | | | | | | | |
| | | | | | | | | | | | | | | | | | | | |
| | | | | | | | | | | | | | | | | | | | |
| | | | | | | | | | | | | | | | | | | | |
| | | | | | | | | | | | | | | | | | | | |
| | | | | | | | | | | | | | | | | | | | |
| | | | | | | | | | | | | | | | | | | | |

Anzahl der Patienten in der Kategorie 25 bis 29 Lebensjahre bei Patienten mit Herzinfarkt in der ED

Des Weiteren wird in den folgenden Tabellen gezeigt, wie sich die Altersverteilung der teilnehmenden Patienten mit Herzinfarkt in der ED im Beitrittsjahr sowie den nachfolgenden Berichtshalbjahren darstellte.

Tabelle 4.4.2-16: Aktuelles Lebensalter: Anzahl der Versicherten in der Kategorie 25 bis 29 Lebensjahre (Patienten mit Herzinfarkt in der ED)

| 25 bis 29 Lebensjahre | Beitrittsjahr | | 2. Halbjahr | | 3. Halbjahr | | 4. Halbjahr | | 5. Halbjahr | | 6. Halbjahr | | 7. Halbjahr | | 8. Halbjahr | | 9. Halbjahr | | |
|-----------------------|---------------|--|-------------|--|-------------|--|-------------|--|-------------|--|-------------|--|-------------|--|-------------|--|-------------|--|--|
| | n | | n | | n | | n | | n | | n | | n | | n | | n | | |
| K20052 | 0 | | 0 | | 0 | | | | | | | | | | | | | | |
| K20061 | 0 | | 0 | | | | | | | | | | | | | | | | |
| K20062 | 0 | | | | | | | | | | | | | | | | | | |
| | | | | | | | | | | | | | | | | | | | |
| | | | | | | | | | | | | | | | | | | | |
| | | | | | | | | | | | | | | | | | | | |
| | | | | | | | | | | | | | | | | | | | |
| | | | | | | | | | | | | | | | | | | | |
| | | | | | | | | | | | | | | | | | | | |

Anzahl der Patienten in der Kategorie 30 bis 34 Lebensjahre bei Patienten mit Herzinfarkt in der ED

Des Weiteren wird in den folgenden Tabellen gezeigt, wie sich die Altersverteilung der teilnehmenden Patienten mit Herzinfarkt in der ED im Beitrittsjahr sowie den nachfolgenden Berichtshalbjahren darstellte.

Tabelle 4.4.2-17: Aktuelles Lebensalter: Anzahl der Versicherten in der Kategorie 30 bis 34 Lebensjahre (Patienten mit Herzinfarkt in der ED)

| 30 bis 34 Lebensjahre | Beitrittsjahr | | 2. Halbjahr | | 3. Halbjahr | | 4. Halbjahr | | 5. Halbjahr | | 6. Halbjahr | | 7. Halbjahr | | 8. Halbjahr | | 9. Halbjahr | | |
|-----------------------|---------------|--|-------------|--|-------------|--|-------------|--|-------------|--|-------------|--|-------------|--|-------------|--|-------------|--|--|
| | n | | n | | n | | n | | n | | n | | n | | n | | n | | |
| K20052 | 0 | | 0 | | 0 | | | | | | | | | | | | | | |
| K20061 | 0 | | 0 | | | | | | | | | | | | | | | | |
| K20062 | 0 | | | | | | | | | | | | | | | | | | |
| | | | | | | | | | | | | | | | | | | | |
| | | | | | | | | | | | | | | | | | | | |
| | | | | | | | | | | | | | | | | | | | |
| | | | | | | | | | | | | | | | | | | | |
| | | | | | | | | | | | | | | | | | | | |
| | | | | | | | | | | | | | | | | | | | |

Anzahl der Patienten in der Kategorie 35 bis 39 Lebensjahre bei Patienten mit Herzinfarkt in der ED

Des Weiteren wird in den folgenden Tabellen gezeigt, wie sich die Altersverteilung der teilnehmenden Patienten mit Herzinfarkt in der ED im Beitritts halbjahr sowie den nachfolgenden Berichtshalbjahren darstellte.

Tabelle 4.4.2-18: Aktuelles Lebensalter: Anzahl der Versicherten in der Kategorie 35 bis 39 Lebensjahre (Patienten mit Herzinfarkt in der ED)

| 35 bis 39 Lebensjahre | Beitritts halbjahr | | 2. Halbjahr | | 3. Halbjahr | | 4. Halbjahr | | 5. Halbjahr | | 6. Halbjahr | | 7. Halbjahr | | 8. Halbjahr | | 9. Halbjahr | | |
|-----------------------|--------------------|--|-------------|--|-------------|--|-------------|--|-------------|--|-------------|--|-------------|--|-------------|--|-------------|--|--|
| | n | | n | | n | | n | | n | | n | | n | | n | | n | | |
| K20052 | 0 | | 0 | | 0 | | | | | | | | | | | | | | |
| K20061 | 0 | | 0 | | | | | | | | | | | | | | | | |
| K20062 | 4 | | | | | | | | | | | | | | | | | | |
| | | | | | | | | | | | | | | | | | | | |
| | | | | | | | | | | | | | | | | | | | |
| | | | | | | | | | | | | | | | | | | | |
| | | | | | | | | | | | | | | | | | | | |
| | | | | | | | | | | | | | | | | | | | |
| | | | | | | | | | | | | | | | | | | | |

Anzahl der Patienten in der Kategorie 40 bis 44 Lebensjahre bei Patienten mit Herzinfarkt in der ED

Des Weiteren wird in den folgenden Tabellen gezeigt, wie sich die Altersverteilung der teilnehmenden Patienten mit Herzinfarkt in der ED im Beitrittsjahr sowie den nachfolgenden Berichtshalbjahren darstellte.

Tabelle 4.4.2-19: Aktuelles Lebensalter: Anzahl der Versicherten in der Kategorie 40 bis 44 Lebensjahre (Patienten mit Herzinfarkt in der ED)

| 40 bis 44 Lebensjahre | Beitrittsjahr | | 2. Halbjahr | | 3. Halbjahr | | 4. Halbjahr | | 5. Halbjahr | | 6. Halbjahr | | 7. Halbjahr | | 8. Halbjahr | | 9. Halbjahr | | |
|-----------------------|---------------|--|-------------|--|-------------|--|-------------|--|-------------|--|-------------|--|-------------|--|-------------|--|-------------|--|--|
| | n | | n | | n | | n | | n | | n | | n | | n | | n | | |
| K20052 | 1 | | 0 | | 0 | | | | | | | | | | | | | | |
| K20061 | 7 | | 7 | | | | | | | | | | | | | | | | |
| K20062 | 8 | | | | | | | | | | | | | | | | | | |
| | | | | | | | | | | | | | | | | | | | |
| | | | | | | | | | | | | | | | | | | | |
| | | | | | | | | | | | | | | | | | | | |
| | | | | | | | | | | | | | | | | | | | |
| | | | | | | | | | | | | | | | | | | | |
| | | | | | | | | | | | | | | | | | | | |

Anzahl der Patienten in der Kategorie 45 bis 49 Lebensjahre bei Patienten mit Herzinfarkt in der ED

Des Weiteren wird in den folgenden Tabellen gezeigt, wie sich die Altersverteilung der teilnehmenden Patienten mit Herzinfarkt in der ED im Beitrittsjahr sowie den nachfolgenden Berichtshalbjahren darstellte.

Tabelle 4.4.2-20: Aktuelles Lebensalter: Anzahl der Versicherten in der Kategorie 45 bis 49 Lebensjahre (Patienten mit Herzinfarkt in der ED)

| 45 bis 49 Lebensjahre | Beitrittsjahr | | 2. Halbjahr | | 3. Halbjahr | | 4. Halbjahr | | 5. Halbjahr | | 6. Halbjahr | | 7. Halbjahr | | 8. Halbjahr | | 9. Halbjahr | | |
|-----------------------|---------------|--|-------------|--|-------------|--|-------------|--|-------------|--|-------------|--|-------------|--|-------------|--|-------------|--|--|
| | n | | n | | n | | n | | n | | n | | n | | n | | n | | |
| K20052 | 4 | | 3 | | 3 | | | | | | | | | | | | | | |
| K20061 | 8 | | 7 | | | | | | | | | | | | | | | | |
| K20062 | 9 | | | | | | | | | | | | | | | | | | |
| | | | | | | | | | | | | | | | | | | | |
| | | | | | | | | | | | | | | | | | | | |
| | | | | | | | | | | | | | | | | | | | |
| | | | | | | | | | | | | | | | | | | | |
| | | | | | | | | | | | | | | | | | | | |
| | | | | | | | | | | | | | | | | | | | |

Anzahl der Patienten in der Kategorie 50 bis 54 Lebensjahre bei Patienten mit Herzinfarkt in der ED

Des Weiteren wird in den folgenden Tabellen gezeigt, wie sich die Altersverteilung der teilnehmenden Patienten mit Herzinfarkt in der ED im Beitrittsjahr sowie den nachfolgenden Berichtshalbjahren darstellte.

Tabelle 4.4.2-21: Aktuelles Lebensalter: Anzahl der Versicherten in der Kategorie 50 bis 54 Lebensjahre (Patienten mit Herzinfarkt in der ED)

| 50 bis 54 Lebensjahre | Beitrittsjahr | | 2. Halbjahr | | 3. Halbjahr | | 4. Halbjahr | | 5. Halbjahr | | 6. Halbjahr | | 7. Halbjahr | | 8. Halbjahr | | 9. Halbjahr | | |
|-----------------------|---------------|--|-------------|--|-------------|--|-------------|--|-------------|--|-------------|--|-------------|--|-------------|--|-------------|--|--|
| | n | | n | | n | | n | | n | | n | | n | | n | | n | | |
| K20052 | 6 | | 5 | | 4 | | | | | | | | | | | | | | |
| K20061 | 12 | | 10 | | | | | | | | | | | | | | | | |
| K20062 | 16 | | | | | | | | | | | | | | | | | | |
| | | | | | | | | | | | | | | | | | | | |
| | | | | | | | | | | | | | | | | | | | |
| | | | | | | | | | | | | | | | | | | | |
| | | | | | | | | | | | | | | | | | | | |
| | | | | | | | | | | | | | | | | | | | |
| | | | | | | | | | | | | | | | | | | | |

Anzahl der Patienten in der Kategorie 55 bis 59 Lebensjahre bei Patienten mit Herzinfarkt in der ED

Des Weiteren wird in den folgenden Tabellen gezeigt, wie sich die Altersverteilung der teilnehmenden Patienten mit Herzinfarkt in der ED im Beitrittsjahr sowie den nachfolgenden Berichtshalbjahren darstellte.

Tabelle 4.4.2-22: Aktuelles Lebensalter: Anzahl der Versicherten in der Kategorie 55 bis 59 Lebensjahre (Patienten mit Herzinfarkt in der ED)

| 55 bis 59 Lebensjahre | Beitrittsjahr | | 2. Halbjahr | | 3. Halbjahr | | 4. Halbjahr | | 5. Halbjahr | | 6. Halbjahr | | 7. Halbjahr | | 8. Halbjahr | | 9. Halbjahr | | |
|-----------------------|---------------|--|-------------|--|-------------|--|-------------|--|-------------|--|-------------|--|-------------|--|-------------|--|-------------|--|--|
| | n | | n | | n | | n | | n | | n | | n | | n | | n | | |
| K20052 | 16 | | 11 | | 8 | | | | | | | | | | | | | | |
| K20061 | 12 | | 12 | | | | | | | | | | | | | | | | |
| K20062 | 22 | | | | | | | | | | | | | | | | | | |
| | | | | | | | | | | | | | | | | | | | |
| | | | | | | | | | | | | | | | | | | | |
| | | | | | | | | | | | | | | | | | | | |
| | | | | | | | | | | | | | | | | | | | |
| | | | | | | | | | | | | | | | | | | | |
| | | | | | | | | | | | | | | | | | | | |

Anzahl der Patienten in der Kategorie 60 bis 64 Lebensjahre bei Patienten mit Herzinfarkt in der ED

Des Weiteren wird in den folgenden Tabellen gezeigt, wie sich die Altersverteilung der teilnehmenden Patienten mit Herzinfarkt in der ED im Beitrittsjahr sowie den nachfolgenden Berichtshalbjahren darstellte.

Tabelle 4.4.2-23: Aktuelles Lebensalter: Anzahl der Versicherten in der Kategorie 60 bis 64 Lebensjahre (Patienten mit Herzinfarkt in der ED)

| 60 bis 64 Lebensjahre | Beitrittsjahr | | 2. Halbjahr | | 3. Halbjahr | | 4. Halbjahr | | 5. Halbjahr | | 6. Halbjahr | | 7. Halbjahr | | 8. Halbjahr | | 9. Halbjahr | | |
|-----------------------|---------------|--|-------------|--|-------------|--|-------------|--|-------------|--|-------------|--|-------------|--|-------------|--|-------------|--|--|
| | n | | n | | n | | n | | n | | n | | n | | n | | n | | |
| K20052 | 13 | | 9 | | 9 | | | | | | | | | | | | | | |
| K20061 | 16 | | 16 | | | | | | | | | | | | | | | | |
| K20062 | 20 | | | | | | | | | | | | | | | | | | |
| | | | | | | | | | | | | | | | | | | | |
| | | | | | | | | | | | | | | | | | | | |
| | | | | | | | | | | | | | | | | | | | |
| | | | | | | | | | | | | | | | | | | | |
| | | | | | | | | | | | | | | | | | | | |
| | | | | | | | | | | | | | | | | | | | |

Anzahl der Patienten in der Kategorie 65 bis 69 Lebensjahre bei Patienten mit Herzinfarkt in der ED

Des Weiteren wird in den folgenden Tabellen gezeigt, wie sich die Altersverteilung der teilnehmenden Patienten mit Herzinfarkt in der ED im Beitrittsjahr sowie den nachfolgenden Berichtshalbjahren darstellte.

Tabelle 4.4.2-24: Aktuelles Lebensalter: Anzahl der Versicherten in der Kategorie 65 bis 69 Lebensjahre (Patienten mit Herzinfarkt in der ED)

| 65 bis 69 Lebensjahre | Beitrittsjahr | | 2. Halbjahr | | 3. Halbjahr | | 4. Halbjahr | | 5. Halbjahr | | 6. Halbjahr | | 7. Halbjahr | | 8. Halbjahr | | 9. Halbjahr | | |
|-----------------------|---------------|--|-------------|--|-------------|--|-------------|--|-------------|--|-------------|--|-------------|--|-------------|--|-------------|--|--|
| | n | | n | | n | | n | | n | | n | | n | | n | | n | | |
| K20052 | 33 | | 33 | | 30 | | | | | | | | | | | | | | |
| K20061 | 22 | | 19 | | | | | | | | | | | | | | | | |
| K20062 | 48 | | | | | | | | | | | | | | | | | | |
| | | | | | | | | | | | | | | | | | | | |
| | | | | | | | | | | | | | | | | | | | |
| | | | | | | | | | | | | | | | | | | | |
| | | | | | | | | | | | | | | | | | | | |
| | | | | | | | | | | | | | | | | | | | |
| | | | | | | | | | | | | | | | | | | | |

Anzahl der Patienten in der Kategorie 70 bis 74 Lebensjahre bei Patienten mit Herzinfarkt in der ED

Des Weiteren wird in den folgenden Tabellen gezeigt, wie sich die Altersverteilung der teilnehmenden Patienten mit Herzinfarkt in der ED im Beitrittsjahr sowie den nachfolgenden Berichtshalbjahren darstellte.

Tabelle 4.4.2-25: Aktuelles Lebensalter: Anzahl der Versicherten in der Kategorie 70 bis 74 Lebensjahre (Patienten mit Herzinfarkt in der ED)

| 70 bis 74 Lebensjahre | Beitrittsjahr | | 2. Halbjahr | | 3. Halbjahr | | 4. Halbjahr | | 5. Halbjahr | | 6. Halbjahr | | 7. Halbjahr | | 8. Halbjahr | | 9. Halbjahr | | |
|-----------------------|---------------|--|-------------|--|-------------|--|-------------|--|-------------|--|-------------|--|-------------|--|-------------|--|-------------|--|--|
| | n | | n | | n | | n | | n | | n | | n | | n | | n | | |
| K20052 | 29 | | 29 | | 28 | | | | | | | | | | | | | | |
| K20061 | 18 | | 16 | | | | | | | | | | | | | | | | |
| K20062 | 35 | | | | | | | | | | | | | | | | | | |
| | | | | | | | | | | | | | | | | | | | |
| | | | | | | | | | | | | | | | | | | | |
| | | | | | | | | | | | | | | | | | | | |
| | | | | | | | | | | | | | | | | | | | |
| | | | | | | | | | | | | | | | | | | | |
| | | | | | | | | | | | | | | | | | | | |

Anzahl der Patienten in der Kategorie 75 bis 79 Lebensjahre bei Patienten mit Herzinfarkt in der ED

Des Weiteren wird in den folgenden Tabellen gezeigt, wie sich die Altersverteilung der teilnehmenden Patienten mit Herzinfarkt in der ED im Beitrittsjahr sowie den nachfolgenden Berichtshalbjahren darstellte.

Tabelle 4.4.2-26: Aktuelles Lebensalter: Anzahl der Versicherten in der Kategorie 75 bis 79 Lebensjahre (Patienten mit Herzinfarkt in der ED)

| 75 bis 79 Lebensjahre | Beitrittsjahr | | 2. Halbjahr | | 3. Halbjahr | | 4. Halbjahr | | 5. Halbjahr | | 6. Halbjahr | | 7. Halbjahr | | 8. Halbjahr | | 9. Halbjahr | | |
|-----------------------|---------------|--|-------------|--|-------------|--|-------------|--|-------------|--|-------------|--|-------------|--|-------------|--|-------------|--|--|
| | n | | n | | n | | n | | n | | n | | n | | n | | n | | |
| K20052 | 11 | | 14 | | 12 | | | | | | | | | | | | | | |
| K20061 | 8 | | 7 | | | | | | | | | | | | | | | | |
| K20062 | 17 | | | | | | | | | | | | | | | | | | |
| | | | | | | | | | | | | | | | | | | | |
| | | | | | | | | | | | | | | | | | | | |
| | | | | | | | | | | | | | | | | | | | |
| | | | | | | | | | | | | | | | | | | | |
| | | | | | | | | | | | | | | | | | | | |
| | | | | | | | | | | | | | | | | | | | |

Anzahl der Patienten in der Kategorie 80 bis 84 Lebensjahre bei Patienten mit Herzinfarkt in der ED

Des Weiteren wird in den folgenden Tabellen gezeigt, wie sich die Altersverteilung der teilnehmenden Patienten mit Herzinfarkt in der ED im Beitrittsjahr sowie den nachfolgenden Berichtshalbjahren darstellte.

Tabelle 4.4.2-27: Aktuelles Lebensalter: Anzahl der Versicherten in der Kategorie 80 bis 84 Lebensjahre (Patienten mit Herzinfarkt in der ED)

| 80 bis 84 Lebensjahre | Beitrittsjahr | | 2. Halbjahr | | 3. Halbjahr | | 4. Halbjahr | | 5. Halbjahr | | 6. Halbjahr | | 7. Halbjahr | | 8. Halbjahr | | 9. Halbjahr | | |
|-----------------------|---------------|--|-------------|--|-------------|--|-------------|--|-------------|--|-------------|--|-------------|--|-------------|--|-------------|--|--|
| | n | | n | | n | | n | | n | | n | | n | | n | | n | | |
| K20052 | 8 | | 5 | | 5 | | | | | | | | | | | | | | |
| K20061 | 4 | | 3 | | | | | | | | | | | | | | | | |
| K20062 | 11 | | | | | | | | | | | | | | | | | | |
| | | | | | | | | | | | | | | | | | | | |
| | | | | | | | | | | | | | | | | | | | |
| | | | | | | | | | | | | | | | | | | | |
| | | | | | | | | | | | | | | | | | | | |
| | | | | | | | | | | | | | | | | | | | |
| | | | | | | | | | | | | | | | | | | | |
| | | | | | | | | | | | | | | | | | | | |

Anzahl der Patienten in der Kategorie 85 bis 89 Lebensjahre bei Patienten mit Herzinfarkt in der ED

Des Weiteren wird in den folgenden Tabellen gezeigt, wie sich die Altersverteilung der teilnehmenden Patienten mit Herzinfarkt in der ED im Beitrittsjahr sowie den nachfolgenden Berichtshalbjahren darstellte.

Tabelle 4.4.2-28: Aktuelles Lebensalter: Anzahl der Versicherten in der Kategorie 85 bis 89 Lebensjahre (Patienten mit Herzinfarkt in der ED)

| 85 bis 89 Lebensjahre | Beitrittsjahr | | 2. Halbjahr | | 3. Halbjahr | | 4. Halbjahr | | 5. Halbjahr | | 6. Halbjahr | | 7. Halbjahr | | 8. Halbjahr | | 9. Halbjahr | | |
|-----------------------|---------------|--|-------------|--|-------------|--|-------------|--|-------------|--|-------------|--|-------------|--|-------------|--|-------------|--|--|
| | n | | n | | n | | n | | n | | n | | n | | n | | n | | |
| K20052 | 1 | | 1 | | 1 | | | | | | | | | | | | | | |
| K20061 | 0 | | 0 | | | | | | | | | | | | | | | | |
| K20062 | 2 | | | | | | | | | | | | | | | | | | |
| | | | | | | | | | | | | | | | | | | | |
| | | | | | | | | | | | | | | | | | | | |
| | | | | | | | | | | | | | | | | | | | |
| | | | | | | | | | | | | | | | | | | | |
| | | | | | | | | | | | | | | | | | | | |
| | | | | | | | | | | | | | | | | | | | |

Anzahl der Patienten in der Kategorie > = 90 Lebensjahre bei Patienten mit Herzinfarkt in der ED

Des Weiteren wird in den folgenden Tabellen gezeigt, wie sich die Altersverteilung der teilnehmenden Patienten mit Herzinfarkt in der ED im Beitritts halbjahr sowie den nachfolgenden Berichtshalbjahren darstellte.

Tabelle 4.4.2-29: Aktuelles Lebensalter: Anzahl der Versicherten in der Kategorie > = 90 Lebensjahre (Patienten mit Herzinfarkt in der ED)

| > = 90 Lebensjahre | Beitritts halbjahr | | 2. Halbjahr | | 3. Halbjahr | | 4. Halbjahr | | 5. Halbjahr | | 6. Halbjahr | | 7. Halbjahr | | 8. Halbjahr | | 9. Halbjahr | | |
|--------------------|--------------------|--|-------------|--|-------------|--|-------------|--|-------------|--|-------------|--|-------------|--|-------------|--|-------------|--|--|
| | n | | n | | n | | n | | n | | n | | n | | n | | n | | |
| K20052 | 1 | | 1 | | 1 | | | | | | | | | | | | | | |
| K20061 | 0 | | 0 | | | | | | | | | | | | | | | | |
| K20062 | 0 | | | | | | | | | | | | | | | | | | |
| | | | | | | | | | | | | | | | | | | | |
| | | | | | | | | | | | | | | | | | | | |
| | | | | | | | | | | | | | | | | | | | |
| | | | | | | | | | | | | | | | | | | | |
| | | | | | | | | | | | | | | | | | | | |
| | | | | | | | | | | | | | | | | | | | |

4.4.2.5. Lebensalter zum Zeitpunkt der Erstmanifestation in der Subkohorte der Patienten mit Herzinfarkt in der ED

Zur Berechnung des mittleren Lebensalters zum Zeitpunkt der Erstmanifestation werden alle Versicherten der Subkohorte mit dokumentierten Angaben zum Lebensalter und der Erkrankungsdauer (Grundgesamtheit). Die Berech-

nung des Lebensalters zum Zeitpunkt der Erstmanifestation erfolgte auf der Versichertenebene durch Subtraktion der Erkrankungsdauer (in Jahren) von den in gemäß 4.4.2.4. berechneten Lebensaltersangaben zum jeweiligen Berichtshalbjahr. Als Grundgesamtheit für die Berechnung der Mittelwerte und Konfidenzintervalle wird die auswertbare Patientenpopulation (n_{APS}) definiert.

Tabelle 4.4.2-30: Lebensalter zum Zeitpunkt der Erstmanifestation in vollendeten Lebensjahren (nur ganzzahlige Angaben) (Patienten mit Herzinfarkt in der ED)

| Lebensalter zum Zeitp. der Erstmanifest. | Beitritts-halbjahr | | 2. Halbjahr | | 3. Halbjahr | | 4. Halbjahr | | 5. Halbjahr | | 6. Halbjahr | | 7. Halbjahr | | 8. Halbjahr | | 9. Halbjahr | |
|--|--------------------|-----------|-------------|-----------|-------------|-----------|-------------|--------|-------------|--------|-------------|--------|-------------|--------|-------------|--------|-------------|--------|
| | Median | MW | Median | MW | Median | MW | Median | MW | Median | MW | Median | MW | Median | MW | Median | MW | Median | MW |
| | n_{APS} | 95% CI | n_{APS} | 95% CI | n_{APS} | 95% CI | n_{APS} | 95% CI | n_{APS} | 95% CI | n_{APS} | 95% CI | n_{APS} | 95% CI | n_{APS} | 95% CI | n_{APS} | 95% CI |
| K20052 | 59,0 | 57,4 | 59,0 | 57,2 | 59,0 | 57,4 | | | | | | | | | | | | |
| | 123 | 55,6;59,3 | 111 | 55,3;59,2 | 101 | 55,4;59,4 | | | | | | | | | | | | |
| K20061 | 55,0 | 55,8 | 55,0 | 55,3 | | | | | | | | | | | | | | |
| | 107 | 53,6;58,0 | 97 | 53,1;57,5 | | | | | | | | | | | | | | |
| K20062 | 56,0 | 56,8 | | | | | | | | | | | | | | | | |
| | 192 | 55,1;58,4 | | | | | | | | | | | | | | | | |
| | | | | | | | | | | | | | | | | | | |
| | | | | | | | | | | | | | | | | | | |
| | | | | | | | | | | | | | | | | | | |
| | | | | | | | | | | | | | | | | | | |
| | | | | | | | | | | | | | | | | | | |
| | | | | | | | | | | | | | | | | | | |
| | | | | | | | | | | | | | | | | | | |

Anzahl der Patienten in der Kategorie 1 bis 4 Lebensjahre bei Erstmanifestation bei Patienten mit Herzinfarkt in der ED

Des Weiteren wird in den folgenden Tabellen gezeigt, wie sich die Altersverteilung zum Zeitpunkt der Erstmanifestation der teilnehmenden Patienten mit

Herzinfarkt in der ED im Beitrittsjahr sowie den nachfolgenden Berichtshalbjahren darstellte.

Tabelle 4.4.2-31: Lebensalter zum Zeitpunkt der Erstmanifestation: Anzahl der Versicherten in der Kategorie 1 bis 4 Lebensjahre (Patienten mit Herzinfarkt in der ED)

| 1 bis 4 Lebensjahre | Beitrittsjahr | | 2. Halbjahr | | 3. Halbjahr | | 4. Halbjahr | | 5. Halbjahr | | 6. Halbjahr | | 7. Halbjahr | | 8. Halbjahr | | 9. Halbjahr | | |
|---------------------|---------------|--|-------------|--|-------------|--|-------------|--|-------------|--|-------------|--|-------------|--|-------------|--|-------------|--|--|
| | n | | n | | n | | n | | n | | n | | n | | n | | n | | |
| K20052 | 0 | | 0 | | 0 | | | | | | | | | | | | | | |
| K20061 | 0 | | 0 | | | | | | | | | | | | | | | | |
| K20062 | 0 | | | | | | | | | | | | | | | | | | |
| | | | | | | | | | | | | | | | | | | | |
| | | | | | | | | | | | | | | | | | | | |
| | | | | | | | | | | | | | | | | | | | |
| | | | | | | | | | | | | | | | | | | | |
| | | | | | | | | | | | | | | | | | | | |
| | | | | | | | | | | | | | | | | | | | |

Anzahl der Patienten in der Kategorie 5 bis 9 Lebensjahre bei Erstmanifestation bei Patienten mit Herzinfarkt in der ED

Des Weiteren wird in den folgenden Tabellen gezeigt, wie sich die Altersverteilung zum Zeitpunkt der Erstmanifestation der teilnehmenden Patienten mit

Herzinfarkt in der ED im Beitrittsjahr sowie den nachfolgenden Berichtsjahren darstellte.

Tabelle 4.4.2-32: Lebensalter zum Zeitpunkt der Erstmanifestation: Anzahl der Versicherten in der Kategorie 5 bis 9 Lebensjahre (Patienten mit Herzinfarkt in der ED)

| 5 bis 9 Lebensjahre | Beitrittsjahr | | 2. Halbjahr | | 3. Halbjahr | | 4. Halbjahr | | 5. Halbjahr | | 6. Halbjahr | | 7. Halbjahr | | 8. Halbjahr | | 9. Halbjahr | |
|---------------------|---------------|--|-------------|--|-------------|--|-------------|--|-------------|--|-------------|--|-------------|--|-------------|--|-------------|--|
| | n | | n | | n | | n | | n | | n | | n | | n | | n | |
| K20052 | 0 | | 0 | | 0 | | | | | | | | | | | | | |
| K20061 | 0 | | 0 | | | | | | | | | | | | | | | |
| K20062 | 0 | | | | | | | | | | | | | | | | | |
| | | | | | | | | | | | | | | | | | | |
| | | | | | | | | | | | | | | | | | | |
| | | | | | | | | | | | | | | | | | | |
| | | | | | | | | | | | | | | | | | | |
| | | | | | | | | | | | | | | | | | | |
| | | | | | | | | | | | | | | | | | | |

Anzahl der Patienten in der Kategorie 10 bis 14 Lebensjahre bei Erstmanifestation bei Patienten mit Herzinfarkt in der ED

Des Weiteren wird in den folgenden Tabellen gezeigt, wie sich die Altersverteilung zum Zeitpunkt der Erstmanifestation der teilnehmenden Patienten mit

Herzinfarkt in der ED im Beitrittsjahr sowie den nachfolgenden Berichtsjahren darstellte.

Tabelle 4.4.2-33: Lebensalter zum Zeitpunkt der Erstmanifestation: Anzahl der Versicherten in der Kategorie 10 bis 14 Lebensjahre (Patienten mit Herzinfarkt in der ED)

| 10 bis 14 Lebensjahre | Beitrittsjahr | | 2. Halbjahr | | 3. Halbjahr | | 4. Halbjahr | | 5. Halbjahr | | 6. Halbjahr | | 7. Halbjahr | | 8. Halbjahr | | 9. Halbjahr | | |
|-----------------------|---------------|--|-------------|--|-------------|--|-------------|--|-------------|--|-------------|--|-------------|--|-------------|--|-------------|--|--|
| | n | | n | | n | | n | | n | | n | | n | | n | | n | | |
| K20052 | 0 | | 0 | | 0 | | | | | | | | | | | | | | |
| K20061 | 0 | | 0 | | | | | | | | | | | | | | | | |
| K20062 | 0 | | | | | | | | | | | | | | | | | | |
| | | | | | | | | | | | | | | | | | | | |
| | | | | | | | | | | | | | | | | | | | |
| | | | | | | | | | | | | | | | | | | | |
| | | | | | | | | | | | | | | | | | | | |
| | | | | | | | | | | | | | | | | | | | |
| | | | | | | | | | | | | | | | | | | | |

Anzahl der Patienten in der Kategorie 15 bis 19 Lebensjahre bei Erstmanifestation bei Patienten mit Herzinfarkt in der ED

Des Weiteren wird in den folgenden Tabellen gezeigt, wie sich die Altersverteilung zum Zeitpunkt der Erstmanifestation der teilnehmenden Patienten mit

Herzinfarkt in der ED im Beitrittsjahr sowie den nachfolgenden Berichtshalbjahren darstellte.

Tabelle 4.4.2-34: Lebensalter zum Zeitpunkt der Erstmanifestation: Anzahl der Versicherten in der Kategorie 15 bis 19 Lebensjahre (Patienten mit Herzinfarkt in der ED)

| 15 bis 19 Lebensjahre | Beitrittsjahr | | 2. Halbjahr | | 3. Halbjahr | | 4. Halbjahr | | 5. Halbjahr | | 6. Halbjahr | | 7. Halbjahr | | 8. Halbjahr | | 9. Halbjahr | | |
|-----------------------|---------------|--|-------------|--|-------------|--|-------------|--|-------------|--|-------------|--|-------------|--|-------------|--|-------------|--|--|
| | n | | n | | n | | n | | n | | n | | n | | n | | n | | |
| K20052 | 0 | | 0 | | 0 | | | | | | | | | | | | | | |
| K20061 | 0 | | 0 | | | | | | | | | | | | | | | | |
| K20062 | 0 | | | | | | | | | | | | | | | | | | |
| | | | | | | | | | | | | | | | | | | | |
| | | | | | | | | | | | | | | | | | | | |
| | | | | | | | | | | | | | | | | | | | |
| | | | | | | | | | | | | | | | | | | | |
| | | | | | | | | | | | | | | | | | | | |
| | | | | | | | | | | | | | | | | | | | |

Anzahl der Patienten in der Kategorie 20 bis 24 Lebensjahre bei Erstmanifestation bei Patienten mit Herzinfarkt in der ED

Des Weiteren wird in den folgenden Tabellen gezeigt, wie sich die Altersverteilung zum Zeitpunkt der Erstmanifestation der teilnehmenden Patienten mit

Herzinfarkt in der ED im Beitrittsjahr sowie den nachfolgenden Berichtshalbjahren darstellte.

Tabelle 4.4.2-35: Lebensalter zum Zeitpunkt der Erstmanifestation: Anzahl der Versicherten in der Kategorie 20 bis 24 Lebensjahre (Patienten mit Herzinfarkt in der ED)

| 20 bis 24 Lebensjahre | Beitrittsjahr | | 2. Halbjahr | | 3. Halbjahr | | 4. Halbjahr | | 5. Halbjahr | | 6. Halbjahr | | 7. Halbjahr | | 8. Halbjahr | | 9. Halbjahr | | |
|-----------------------|---------------|--|-------------|--|-------------|--|-------------|--|-------------|--|-------------|--|-------------|--|-------------|--|-------------|--|--|
| | n | | n | | n | | n | | n | | n | | n | | n | | n | | |
| K20052 | 1 | | 1 | | 1 | | | | | | | | | | | | | | |
| K20061 | 0 | | 0 | | | | | | | | | | | | | | | | |
| K20062 | 0 | | | | | | | | | | | | | | | | | | |
| | | | | | | | | | | | | | | | | | | | |
| | | | | | | | | | | | | | | | | | | | |
| | | | | | | | | | | | | | | | | | | | |
| | | | | | | | | | | | | | | | | | | | |
| | | | | | | | | | | | | | | | | | | | |
| | | | | | | | | | | | | | | | | | | | |
| | | | | | | | | | | | | | | | | | | | |

Anzahl der Patienten in der Kategorie 25 bis 29 Lebensjahre bei Erstmanifestation bei Patienten mit Herzinfarkt in der ED

Des Weiteren wird in den folgenden Tabellen gezeigt, wie sich die Altersverteilung zum Zeitpunkt der Erstmanifestation der teilnehmenden Patienten mit

Herzinfarkt in der ED im Beitrittsjahr sowie den nachfolgenden Berichtshalbjahren darstellte.

Tabelle 4.4.2-36: Lebensalter zum Zeitpunkt der Erstmanifestation: Anzahl der Versicherten in der Kategorie 25 bis 29 Lebensjahre (Patienten mit Herzinfarkt in der ED)

| 25 bis 29 Lebensjahre | Beitrittsjahr | | 2. Halbjahr | | 3. Halbjahr | | 4. Halbjahr | | 5. Halbjahr | | 6. Halbjahr | | 7. Halbjahr | | 8. Halbjahr | | 9. Halbjahr | | |
|-----------------------|---------------|--|-------------|--|-------------|--|-------------|--|-------------|--|-------------|--|-------------|--|-------------|--|-------------|--|--|
| | n | | n | | n | | n | | n | | n | | n | | n | | n | | |
| K20052 | 0 | | 0 | | 0 | | | | | | | | | | | | | | |
| K20061 | 1 | | 1 | | | | | | | | | | | | | | | | |
| K20062 | 0 | | | | | | | | | | | | | | | | | | |
| | | | | | | | | | | | | | | | | | | | |
| | | | | | | | | | | | | | | | | | | | |
| | | | | | | | | | | | | | | | | | | | |
| | | | | | | | | | | | | | | | | | | | |
| | | | | | | | | | | | | | | | | | | | |
| | | | | | | | | | | | | | | | | | | | |
| | | | | | | | | | | | | | | | | | | | |

Anzahl der Patienten in der Kategorie 30 bis 34 Lebensjahre bei Erstmanifestation bei Patienten mit Herzinfarkt in der ED

Des Weiteren wird in den folgenden Tabellen gezeigt, wie sich die Altersverteilung zum Zeitpunkt der Erstmanifestation der teilnehmenden Patienten mit

Herzinfarkt in der ED im Beitrittsjahr sowie den nachfolgenden Berichtsjahren darstellte.

Tabelle 4.4.2-37: Lebensalter zum Zeitpunkt der Erstmanifestation: Anzahl der Versicherten in der Kategorie 30 bis 34 Lebensjahre (Patienten mit Herzinfarkt in der ED)

| 30 bis 34 Lebensjahre | Beitrittsjahr | | 2. Halbjahr | | 3. Halbjahr | | 4. Halbjahr | | 5. Halbjahr | | 6. Halbjahr | | 7. Halbjahr | | 8. Halbjahr | | 9. Halbjahr | | |
|-----------------------|---------------|--|-------------|--|-------------|--|-------------|--|-------------|--|-------------|--|-------------|--|-------------|--|-------------|--|--|
| | n | | n | | n | | n | | n | | n | | n | | n | | n | | |
| K20052 | 1 | | 1 | | 0 | | | | | | | | | | | | | | |
| K20061 | 2 | | 2 | | | | | | | | | | | | | | | | |
| K20062 | 5 | | | | | | | | | | | | | | | | | | |
| | | | | | | | | | | | | | | | | | | | |
| | | | | | | | | | | | | | | | | | | | |
| | | | | | | | | | | | | | | | | | | | |
| | | | | | | | | | | | | | | | | | | | |
| | | | | | | | | | | | | | | | | | | | |
| | | | | | | | | | | | | | | | | | | | |
| | | | | | | | | | | | | | | | | | | | |

Anzahl der Patienten in der Kategorie 35 bis 39 Lebensjahre bei Erstmanifestation bei Patienten mit Herzinfarkt in der ED

Des Weiteren wird in den folgenden Tabellen gezeigt, wie sich die Altersverteilung zum Zeitpunkt der Erstmanifestation der teilnehmenden Patienten mit

Herzinfarkt in der ED im Beitrittsjahr sowie den nachfolgenden Berichtshalbjahren darstellte.

Tabelle 4.4.2-38: Lebensalter zum Zeitpunkt der Erstmanifestation: Anzahl der Versicherten in der Kategorie 35 bis 39 Lebensjahre (Patienten mit Herzinfarkt in der ED)

| 35 bis 39 Lebensjahre | Beitrittsjahr | | 2. Halbjahr | | 3. Halbjahr | | 4. Halbjahr | | 5. Halbjahr | | 6. Halbjahr | | 7. Halbjahr | | 8. Halbjahr | | 9. Halbjahr | | |
|-----------------------|---------------|--|-------------|--|-------------|--|-------------|--|-------------|--|-------------|--|-------------|--|-------------|--|-------------|--|--|
| | n | | n | | n | | n | | n | | n | | n | | n | | n | | |
| K20052 | 1 | | 1 | | 1 | | | | | | | | | | | | | | |
| K20061 | 4 | | 3 | | | | | | | | | | | | | | | | |
| K20062 | 10 | | | | | | | | | | | | | | | | | | |
| | | | | | | | | | | | | | | | | | | | |
| | | | | | | | | | | | | | | | | | | | |
| | | | | | | | | | | | | | | | | | | | |
| | | | | | | | | | | | | | | | | | | | |
| | | | | | | | | | | | | | | | | | | | |
| | | | | | | | | | | | | | | | | | | | |

Anzahl der Patienten in der Kategorie 40 bis 44 Lebensjahre bei Erstmanifestation bei Patienten mit Herzinfarkt in der ED

Des Weiteren wird in den folgenden Tabellen gezeigt, wie sich die Altersverteilung zum Zeitpunkt der Erstmanifestation der teilnehmenden Patienten mit

Herzinfarkt in der ED im Beitrittsjahr sowie den nachfolgenden Berichtsjahren darstellte.

Tabelle 4.4.2-39: Lebensalter zum Zeitpunkt der Erstmanifestation: Anzahl der Versicherten in der Kategorie 40 bis 44 Lebensjahre (Patienten mit Herzinfarkt in der ED)

| 40 bis 44 Lebensjahre | Beitrittsjahr | | 2. Halbjahr | | 3. Halbjahr | | 4. Halbjahr | | 5. Halbjahr | | 6. Halbjahr | | 7. Halbjahr | | 8. Halbjahr | | 9. Halbjahr | | |
|-----------------------|---------------|--|-------------|--|-------------|--|-------------|--|-------------|--|-------------|--|-------------|--|-------------|--|-------------|--|--|
| | n | | n | | n | | n | | n | | n | | n | | n | | n | | |
| K20052 | 13 | | 12 | | 11 | | | | | | | | | | | | | | |
| K20061 | 16 | | 16 | | | | | | | | | | | | | | | | |
| K20062 | 16 | | | | | | | | | | | | | | | | | | |
| | | | | | | | | | | | | | | | | | | | |
| | | | | | | | | | | | | | | | | | | | |
| | | | | | | | | | | | | | | | | | | | |
| | | | | | | | | | | | | | | | | | | | |
| | | | | | | | | | | | | | | | | | | | |
| | | | | | | | | | | | | | | | | | | | |

Anzahl der Patienten in der Kategorie 45 bis 49 Lebensjahre bei Erstmanifestation bei Patienten mit Herzinfarkt in der ED

Des Weiteren wird in den folgenden Tabellen gezeigt, wie sich die Altersverteilung zum Zeitpunkt der Erstmanifestation der teilnehmenden Patienten mit

Herzinfarkt in der ED im Beitrittsjahr sowie den nachfolgenden Berichtsjahren darstellte.

Tabelle 4.4.2-40: Lebensalter zum Zeitpunkt der Erstmanifestation: Anzahl der Versicherten in der Kategorie 45 bis 49 Lebensjahre (Patienten mit Herzinfarkt in der ED)

| 45 bis 49 Lebensjahre | Beitrittsjahr | | 2. Halbjahr | | 3. Halbjahr | | 4. Halbjahr | | 5. Halbjahr | | 6. Halbjahr | | 7. Halbjahr | | 8. Halbjahr | | 9. Halbjahr | | |
|-----------------------|---------------|--|-------------|--|-------------|--|-------------|--|-------------|--|-------------|--|-------------|--|-------------|--|-------------|--|--|
| | n | | n | | n | | n | | n | | n | | n | | n | | n | | |
| K20052 | 14 | | 13 | | 13 | | | | | | | | | | | | | | |
| K20061 | 9 | | 7 | | | | | | | | | | | | | | | | |
| K20062 | 17 | | | | | | | | | | | | | | | | | | |
| | | | | | | | | | | | | | | | | | | | |
| | | | | | | | | | | | | | | | | | | | |
| | | | | | | | | | | | | | | | | | | | |
| | | | | | | | | | | | | | | | | | | | |
| | | | | | | | | | | | | | | | | | | | |
| | | | | | | | | | | | | | | | | | | | |

Anzahl der Patienten in der Kategorie 50 bis 54 Lebensjahre bei Erstmanifestation bei Patienten mit Herzinfarkt in der ED

Des Weiteren wird in den folgenden Tabellen gezeigt, wie sich die Altersverteilung zum Zeitpunkt der Erstmanifestation der teilnehmenden Patienten mit

Herzinfarkt in der ED im Beitrittsjahr sowie den nachfolgenden Berichtsjahren darstellte.

Tabelle 4.4.2-41: Lebensalter zum Zeitpunkt der Erstmanifestation: Anzahl der Versicherten in der Kategorie 50 bis 54 Lebensjahre (Patienten mit Herzinfarkt in der ED)

| 50 bis 54 Lebensjahre | Beitrittsjahr | | 2. Halbjahr | | 3. Halbjahr | | 4. Halbjahr | | 5. Halbjahr | | 6. Halbjahr | | 7. Halbjahr | | 8. Halbjahr | | 9. Halbjahr | | |
|-----------------------|---------------|--|-------------|--|-------------|--|-------------|--|-------------|--|-------------|--|-------------|--|-------------|--|-------------|--|--|
| | n | | n | | n | | n | | n | | n | | n | | n | | n | | |
| K20052 | 17 | | 14 | | 12 | | | | | | | | | | | | | | |
| K20061 | 17 | | 16 | | | | | | | | | | | | | | | | |
| K20062 | 33 | | | | | | | | | | | | | | | | | | |
| | | | | | | | | | | | | | | | | | | | |
| | | | | | | | | | | | | | | | | | | | |
| | | | | | | | | | | | | | | | | | | | |
| | | | | | | | | | | | | | | | | | | | |
| | | | | | | | | | | | | | | | | | | | |
| | | | | | | | | | | | | | | | | | | | |

Anzahl der Patienten in der Kategorie 55 bis 59 Lebensjahre bei Erstmanifestation bei Patienten mit Herzinfarkt in der ED

Des Weiteren wird in den folgenden Tabellen gezeigt, wie sich die Altersverteilung zum Zeitpunkt der Erstmanifestation der teilnehmenden Patienten mit

Herzinfarkt in der ED im Beitrittsjahr sowie den nachfolgenden Berichtsjahren darstellte.

Tabelle 4.4.2-42: Lebensalter zum Zeitpunkt der Erstmanifestation: Anzahl der Versicherten in der Kategorie 55 bis 59 Lebensjahre (Patienten mit Herzinfarkt in der ED)

| 55 bis 59 Lebensjahre | Beitrittsjahr | | 2. Halbjahr | | 3. Halbjahr | | 4. Halbjahr | | 5. Halbjahr | | 6. Halbjahr | | 7. Halbjahr | | 8. Halbjahr | | 9. Halbjahr | | |
|-----------------------|---------------|--|-------------|--|-------------|--|-------------|--|-------------|--|-------------|--|-------------|--|-------------|--|-------------|--|--|
| | n | | n | | n | | n | | n | | n | | n | | n | | n | | |
| K20052 | 20 | | 18 | | 15 | | | | | | | | | | | | | | |
| K20061 | 17 | | 17 | | | | | | | | | | | | | | | | |
| K20062 | 29 | | | | | | | | | | | | | | | | | | |
| | | | | | | | | | | | | | | | | | | | |
| | | | | | | | | | | | | | | | | | | | |
| | | | | | | | | | | | | | | | | | | | |
| | | | | | | | | | | | | | | | | | | | |
| | | | | | | | | | | | | | | | | | | | |
| | | | | | | | | | | | | | | | | | | | |

Anzahl der Patienten in der Kategorie 60 bis 64 Lebensjahre bei Erstmanifestation bei Patienten mit Herzinfarkt in der ED

Des Weiteren wird in den folgenden Tabellen gezeigt, wie sich die Altersverteilung zum Zeitpunkt der Erstmanifestation der teilnehmenden Patienten mit

Herzinfarkt in der ED im Beitrittsjahr sowie den nachfolgenden Berichtsjahren darstellte.

Tabelle 4.4.2-43: Lebensalter zum Zeitpunkt der Erstmanifestation: Anzahl der Versicherten in der Kategorie 60 bis 64 Lebensjahre (Patienten mit Herzinfarkt in der ED)

| 60 bis 64 Lebensjahre | Beitrittsjahr | | 2. Halbjahr | | 3. Halbjahr | | 4. Halbjahr | | 5. Halbjahr | | 6. Halbjahr | | 7. Halbjahr | | 8. Halbjahr | | 9. Halbjahr | | |
|-----------------------|---------------|--|-------------|--|-------------|--|-------------|--|-------------|--|-------------|--|-------------|--|-------------|--|-------------|--|--|
| | n | | n | | n | | n | | n | | n | | n | | n | | n | | |
| K20052 | 20 | | 18 | | 17 | | | | | | | | | | | | | | |
| K20061 | 16 | | 15 | | | | | | | | | | | | | | | | |
| K20062 | 35 | | | | | | | | | | | | | | | | | | |
| | | | | | | | | | | | | | | | | | | | |
| | | | | | | | | | | | | | | | | | | | |
| | | | | | | | | | | | | | | | | | | | |
| | | | | | | | | | | | | | | | | | | | |
| | | | | | | | | | | | | | | | | | | | |
| | | | | | | | | | | | | | | | | | | | |

Anzahl der Patienten in der Kategorie 65 bis 69 Lebensjahre bei Erstmanifestation bei Patienten mit Herzinfarkt in der ED

Des Weiteren wird in den folgenden Tabellen gezeigt, wie sich die Altersverteilung zum Zeitpunkt der Erstmanifestation der teilnehmenden Patienten mit

Herzinfarkt in der ED im Beitrittsjahr sowie den nachfolgenden Berichtsjahren darstellte.

Tabelle 4.4.2-44: Lebensalter zum Zeitpunkt der Erstmanifestation: Anzahl der Versicherten in der Kategorie 65 bis 69 Lebensjahre (Patienten mit Herzinfarkt in der ED)

| 65 bis 69 Lebensjahre | Beitrittsjahr | | 2. Halbjahr | | 3. Halbjahr | | 4. Halbjahr | | 5. Halbjahr | | 6. Halbjahr | | 7. Halbjahr | | 8. Halbjahr | | 9. Halbjahr | | |
|-----------------------|---------------|--|-------------|--|-------------|--|-------------|--|-------------|--|-------------|--|-------------|--|-------------|--|-------------|--|--|
| | n | | n | | n | | n | | n | | n | | n | | n | | n | | |
| K20052 | 22 | | 21 | | 21 | | | | | | | | | | | | | | |
| K20061 | 10 | | 8 | | | | | | | | | | | | | | | | |
| K20062 | 22 | | | | | | | | | | | | | | | | | | |
| | | | | | | | | | | | | | | | | | | | |
| | | | | | | | | | | | | | | | | | | | |
| | | | | | | | | | | | | | | | | | | | |
| | | | | | | | | | | | | | | | | | | | |
| | | | | | | | | | | | | | | | | | | | |
| | | | | | | | | | | | | | | | | | | | |

Anzahl der Patienten in der Kategorie 70 bis 74 Lebensjahre bei Erstmanifestation bei Patienten mit Herzinfarkt in der ED

Des Weiteren wird in den folgenden Tabellen gezeigt, wie sich die Altersverteilung zum Zeitpunkt der Erstmanifestation der teilnehmenden Patienten mit

Herzinfarkt in der ED im Beitrittsjahr sowie den nachfolgenden Berichtsjahren darstellte.

Tabelle 4.4.2-45: Lebensalter zum Zeitpunkt der Erstmanifestation: Anzahl der Versicherten in der Kategorie 70 bis 74 Lebensjahre (Patienten mit Herzinfarkt in der ED)

| 70 bis 74 Lebensjahre | Beitrittsjahr | | 2. Halbjahr | | 3. Halbjahr | | 4. Halbjahr | | 5. Halbjahr | | 6. Halbjahr | | 7. Halbjahr | | 8. Halbjahr | | 9. Halbjahr | | |
|-----------------------|---------------|--|-------------|--|-------------|--|-------------|--|-------------|--|-------------|--|-------------|--|-------------|--|-------------|--|--|
| | n | | n | | n | | n | | n | | n | | n | | n | | n | | |
| K20052 | 8 | | 8 | | 7 | | | | | | | | | | | | | | |
| K20061 | 10 | | 8 | | | | | | | | | | | | | | | | |
| K20062 | 13 | | | | | | | | | | | | | | | | | | |
| | | | | | | | | | | | | | | | | | | | |
| | | | | | | | | | | | | | | | | | | | |
| | | | | | | | | | | | | | | | | | | | |
| | | | | | | | | | | | | | | | | | | | |
| | | | | | | | | | | | | | | | | | | | |
| | | | | | | | | | | | | | | | | | | | |

Anzahl der Patienten in der Kategorie 75 bis 79 Lebensjahre bei Erstmanifestation bei Patienten mit Herzinfarkt in der ED

Des Weiteren wird in den folgenden Tabellen gezeigt, wie sich die Altersverteilung zum Zeitpunkt der Erstmanifestation der teilnehmenden Patienten mit

Herzinfarkt in der ED im Beitrittsjahr sowie den nachfolgenden Berichtsjahren darstellte.

Tabelle 4.4.2-46: Lebensalter zum Zeitpunkt der Erstmanifestation: Anzahl der Versicherten in der Kategorie 75 bis 79 Lebensjahre (Patienten mit Herzinfarkt in der ED)

| 75 bis 79 Lebensjahre | Beitrittsjahr | | 2. Halbjahr | | 3. Halbjahr | | 4. Halbjahr | | 5. Halbjahr | | 6. Halbjahr | | 7. Halbjahr | | 8. Halbjahr | | 9. Halbjahr | | |
|-----------------------|---------------|--|-------------|--|-------------|--|-------------|--|-------------|--|-------------|--|-------------|--|-------------|--|-------------|--|--|
| | n | | n | | n | | n | | n | | n | | n | | n | | n | | |
| K20052 | 5 | | 4 | | 3 | | | | | | | | | | | | | | |
| K20061 | 4 | | 4 | | | | | | | | | | | | | | | | |
| K20062 | 6 | | | | | | | | | | | | | | | | | | |
| | | | | | | | | | | | | | | | | | | | |
| | | | | | | | | | | | | | | | | | | | |
| | | | | | | | | | | | | | | | | | | | |
| | | | | | | | | | | | | | | | | | | | |
| | | | | | | | | | | | | | | | | | | | |
| | | | | | | | | | | | | | | | | | | | |

Anzahl der Patienten in der Kategorie 80 bis 84 Lebensjahre bei Erstmanifestation bei Patienten mit Herzinfarkt in der ED

Des Weiteren wird in den folgenden Tabellen gezeigt, wie sich die Altersverteilung zum Zeitpunkt der Erstmanifestation der teilnehmenden Patienten mit

Herzinfarkt in der ED im Beitrittsjahr sowie den nachfolgenden Berichtsjahren darstellte.

Tabelle 4.4.2-47: Lebensalter zum Zeitpunkt der Erstmanifestation: Anzahl der Versicherten in der Kategorie 80 bis 84 Lebensjahre (Patienten mit Herzinfarkt in der ED)

| 80 bis 84 Lebensjahre | Beitrittsjahr | | 2. Halbjahr | | 3. Halbjahr | | 4. Halbjahr | | 5. Halbjahr | | 6. Halbjahr | | 7. Halbjahr | | 8. Halbjahr | | 9. Halbjahr | | |
|-----------------------|---------------|--|-------------|--|-------------|--|-------------|--|-------------|--|-------------|--|-------------|--|-------------|--|-------------|--|--|
| | n | | n | | n | | n | | n | | n | | n | | n | | n | | |
| K20052 | 1 | | 0 | | 0 | | | | | | | | | | | | | | |
| K20061 | 1 | | 0 | | | | | | | | | | | | | | | | |
| K20062 | 5 | | | | | | | | | | | | | | | | | | |
| | | | | | | | | | | | | | | | | | | | |
| | | | | | | | | | | | | | | | | | | | |
| | | | | | | | | | | | | | | | | | | | |
| | | | | | | | | | | | | | | | | | | | |
| | | | | | | | | | | | | | | | | | | | |
| | | | | | | | | | | | | | | | | | | | |

Anzahl der Patienten in der Kategorie 85 bis 89 Lebensjahre bei Erstmanifestation bei Patienten mit Herzinfarkt in der ED

Des Weiteren wird in den folgenden Tabellen gezeigt, wie sich die Altersverteilung zum Zeitpunkt der Erstmanifestation der teilnehmenden Patienten mit

Herzinfarkt in der ED im Beitrittsjahr sowie den nachfolgenden Berichtsjahren darstellte.

Tabelle 4.4.2-48: Lebensalter zum Zeitpunkt der Erstmanifestation: Anzahl der Versicherten in der Kategorie 85 bis 89 Lebensjahre (Patienten mit Herzinfarkt in der ED)

| 85 bis 89 Lebensjahre | Beitrittsjahr | | 2. Halbjahr | | 3. Halbjahr | | 4. Halbjahr | | 5. Halbjahr | | 6. Halbjahr | | 7. Halbjahr | | 8. Halbjahr | | 9. Halbjahr | | |
|-----------------------|---------------|--|-------------|--|-------------|--|-------------|--|-------------|--|-------------|--|-------------|--|-------------|--|-------------|--|--|
| | n | | n | | n | | n | | n | | n | | n | | n | | n | | |
| K20052 | 0 | | 0 | | 0 | | | | | | | | | | | | | | |
| K20061 | 0 | | 0 | | | | | | | | | | | | | | | | |
| K20062 | 1 | | | | | | | | | | | | | | | | | | |
| | | | | | | | | | | | | | | | | | | | |
| | | | | | | | | | | | | | | | | | | | |
| | | | | | | | | | | | | | | | | | | | |
| | | | | | | | | | | | | | | | | | | | |
| | | | | | | | | | | | | | | | | | | | |
| | | | | | | | | | | | | | | | | | | | |
| | | | | | | | | | | | | | | | | | | | |

Anzahl der Patienten in der Kategorie > = 90 Lebensjahre bei Erstmanifestation bei Patienten mit Herzinfarkt in der ED

Des Weiteren wird in den folgenden Tabellen gezeigt, wie sich die Altersverteilung zum Zeitpunkt der Erstmanifestation der teilnehmenden Patienten mit

Herzinfarkt in der ED im Beitrittsjahr sowie den nachfolgenden Berichtshalbjahren darstellte.

Tabelle 4.4.2-49: Lebensalter zum Zeitpunkt der Erstmanifestation: Anzahl der Versicherten in der Kategorie > = 90 Lebensjahre (Patienten mit Herzinfarkt in der ED)

| > = 90 Lebensjahre | Beitrittsjahr | | 2. Halbjahr | | 3. Halbjahr | | 4. Halbjahr | | 5. Halbjahr | | 6. Halbjahr | | 7. Halbjahr | | 8. Halbjahr | | 9. Halbjahr | | |
|--------------------|---------------|--|-------------|--|-------------|--|-------------|--|-------------|--|-------------|--|-------------|--|-------------|--|-------------|--|--|
| | n | | n | | n | | n | | n | | n | | n | | n | | n | | |
| K20052 | 0 | | 0 | | 0 | | | | | | | | | | | | | | |
| K20061 | 0 | | 0 | | | | | | | | | | | | | | | | |
| K20062 | 0 | | | | | | | | | | | | | | | | | | |
| | | | | | | | | | | | | | | | | | | | |
| | | | | | | | | | | | | | | | | | | | |
| | | | | | | | | | | | | | | | | | | | |
| | | | | | | | | | | | | | | | | | | | |
| | | | | | | | | | | | | | | | | | | | |
| | | | | | | | | | | | | | | | | | | | |

4.4.2.6. Erkrankungsdauer; Erkrankungsdauer vor bzw. zum Beginn der Programmteilnahme in der Subkohorte der Patienten mit Herzinfarkt in der ED

Neben der Darstellung der Altersverteilung bei den teilnehmenden Patienten ist die Dauer der Erkrankung ein entscheidender Faktor für die Abschätzung des Progressionsstadiums der Erkrankung und für die Bildung risikoadjustier-

ter Kohorten. In den folgenden Tabellen werden „jahresgenaue“ Angaben für die Erkrankungsdauer zu Beginn der Programmteilnahme dargestellt. Als Grundgesamtheit für die Berechnung der Mittelwerte und Konfidenzintervalle wird die auswertbare Patientensubpopulation (n_{APS}) definiert.

Tabelle 4.4.2-50: Mittlere Erkrankungsdauer vor bzw. zum Beginn der Programmteilnahme in Jahren: (Patienten mit Herzinfarkt in der ED)

| Erkrankungs- dauer in Jahren | Beitritts-halbjahr | | 2. Halbjahr | | 3. Halbjahr | | 4. Halbjahr | | 5. Halbjahr | | 6. Halbjahr | | 7. Halbjahr | | 8. Halbjahr | | 9. Halbjahr | |
|------------------------------------|--------------------|----------|-------------|----------|-------------|----------|-------------|--------|-------------|--------|-------------|--------|-------------|--------|-------------|--------|-------------|--------|
| | Median | MW | Median | MW | Median | MW | Median | MW | Median | MW | Median | MW | Median | MW | Median | MW | Median | MW |
| | n_{APS} | 95% CI | n_{APS} | 95% CI | n_{APS} | 95% CI | n_{APS} | 95% CI | n_{APS} | 95% CI | n_{APS} | 95% CI | n_{APS} | 95% CI | n_{APS} | 95% CI | n_{APS} | 95% CI |
| K20052 | 8,0 | 9,5 | 8,0 | 9,6 | 8,0 | 9,7 | | | | | | | | | | | | |
| | 123 | 8,1;10,9 | 111 | 8,1;11,2 | 101 | 8,1;11,3 | | | | | | | | | | | | |
| K20061 | 5,0 | 6,8 | 5,0 | 6,9 | | | | | | | | | | | | | | |
| | 107 | 5,6;8,0 | 97 | 5,7;8,1 | | | | | | | | | | | | | | |
| K20062 | 5,0 | 7,5 | | | | | | | | | | | | | | | | |
| | 192 | 6,5;8,5 | | | | | | | | | | | | | | | | |
| | | | | | | | | | | | | | | | | | | |
| | | | | | | | | | | | | | | | | | | |
| | | | | | | | | | | | | | | | | | | |
| | | | | | | | | | | | | | | | | | | |
| | | | | | | | | | | | | | | | | | | |
| | | | | | | | | | | | | | | | | | | |
| | | | | | | | | | | | | | | | | | | |

Tabellen- und Abbildungsverzeichnis

| | |
|--|----|
| Abbildung 1.2.2.3-1: Erstdokumentation bei KHK | 10 |
| Tabelle 2.3.2-1: Behandlung von medizinischen und ökonomischen Parametern sowie von Ereignissen im Halbjahr des Ausscheidens:..... | 14 |
| Tabelle 2.3.6-1: Tabelle zur Bewertung „ungünstigster Wert“ bzw. „zu verwendender Wert“ bei mehr als einer Dokumentation pro Halbjahr | 15 |
| Tabelle 4.2-1: Anzahl der eingeschriebenen Versicherten im regionalen DMP-Vertrag laut KM6/2 (bezogen auf alle am Vertrag teilnehmenden Kassenarten) | 20 |
| Tabelle 4.2-2: Anzahl der Hausärzte im regionalen DMP-Vertrag laut Leistungserbringerverzeichnis..... | 20 |
| Tabelle 4.2-3: Anzahl der kardiologisch qualifizierten ambulanten Ärzte im regionalen DMP-Vertrag laut Leistungserbringerverzeichnis..... | 21 |
| Tabelle 4.2-4: Anzahl der invasiv tätigen ambulanten Kardiologen im regionalen DMP-Vertrag laut Leistungserbringerverzeichnis | 21 |
| Tabelle 4.2-5: Anzahl der Krankenhäuser im regionalen DMP-Vertrag..... | 22 |
| Tabelle 4.2-6: Anzahl der Rehabilitationseinrichtungen im regionalen DMP-Vertrag.. | 22 |
| Tabelle 4.3.1-1: Anzahl der teilnehmenden Versicherten pro Kohorte | 24 |
| Tabelle 4.3.1-2: Anzahl der männlichen Versicherten pro Kohorte | 25 |
| Tabelle 4.3.1-3: Anzahl der weiblichen Versicherten pro Kohorte..... | 26 |
| Tabelle 4.3.2-1: Kumulierte Anzahl der Patienten pro Kohorte und Berichtshalbjahr ohne gültige medizinische Dokumentation..... | 27 |
| Tabelle 4.3.3-1: Kumulierte Anzahl der ausgeschiedenen Patienten (Gesamt) pro Kohorte und Berichtshalbjahr..... | 28 |
| Tabelle 4.3.3-2: Kumulierte Anzahl der verstorbenen Patienten pro Kohorte und Berichtshalbjahr | 29 |
| Tabelle 4.3.3-3: Kumulierte Anzahl der ausgeschlossenen Patienten pro Kohorte und Berichtshalbjahr | 30 |
| Tabelle 4.3.3-4: Kumulierte Anzahl der Patienten, die auf eigenen Wunsch das DMP beendet haben pro Kohorte und Berichtshalbjahr..... | 31 |
| Tabelle 4.3.3-5: Kumulierte Anzahl der Patienten, die ohne nähere Angabe von Gründen aus dem Programm ausgeschieden sind | 32 |
| Tabelle 4.3.3-6: Kumulierte Anzahl der ausgeschiedenen Patienten aufgrund sonstiger oder unbekannter Gründe | 33 |
| Tabelle 4.3.4-1: Lebensalter: Mittleres Alter in vollendeten Lebensjahren (nur ganzzahlige Angaben)..... | 34 |
| Tabelle 4.3.4-2: Aktuelles Lebensalter: Anzahl der Versicherten in der Kategorie 1 bis 4 Lebensjahre | 35 |
| Tabelle 4.3.4-3: Aktuelles Lebensalter: Anzahl der Versicherten in der Kategorie 5 bis 9 Lebensjahre | 36 |
| Tabelle 4.3.4-4: Aktuelles Lebensalter: Anzahl der Versicherten in der Kategorie 10 bis 14 Lebensjahre | 37 |
| Tabelle 4.3.4-5: Aktuelles Lebensalter: Anzahl der Versicherten in der Kategorie 15 bis 19 Lebensjahre | 38 |
| Tabelle 4.3.4-6: Aktuelles Lebensalter: Anzahl der Versicherten in der Kategorie 20 bis 24 Lebensjahre | 39 |
| Tabelle 4.3.4-7: Aktuelles Lebensalter: Anzahl der Versicherten in der Kategorie 25 bis 29 Lebensjahre..... | 40 |
| Tabelle 4.3.4-8: Aktuelles Lebensalter: Anzahl der Versicherten in der Kategorie 30 bis 34 Lebensjahre..... | 41 |
| Tabelle 4.3.4-9: Aktuelles Lebensalter: Anzahl der Versicherten in der Kategorie 35 bis 39 Lebensjahre..... | 42 |
| Tabelle 4.3.4-10: Aktuelles Lebensalter: Anzahl der Versicherten in der Kategorie 40 bis 44 Lebensjahre | 43 |
| Tabelle 4.3.4-11: Aktuelles Lebensalter: Anzahl der Versicherten in der Kategorie 45 bis 49 Lebensjahre | 44 |
| Tabelle 4.3.4-12: Aktuelles Lebensalter: Anzahl der Versicherten in der Kategorie 50 bis 54 Lebensjahre | 45 |
| Tabelle 4.3.4-13: Aktuelles Lebensalter: Anzahl der Versicherten in der Kategorie 55 bis 59 Lebensjahre | 46 |
| Tabelle 4.3.4-14: Aktuelles Lebensalter: Anzahl der Versicherten in der Kategorie 60 bis 64 Lebensjahre | 47 |
| Tabelle 4.3.4-15: Aktuelles Lebensalter: Anzahl der Versicherten in der Kategorie 65 bis 69 Lebensjahre | 48 |
| Tabelle 4.3.4-16: Aktuelles Lebensalter: Anzahl der Versicherten in der Kategorie 70 bis 74 Lebensjahre | 49 |
| Tabelle 4.3.4-17: Aktuelles Lebensalter: Anzahl der Versicherten in der Kategorie 75 bis 79 Lebensjahre | 50 |
| Tabelle 4.3.4-18: Aktuelles Lebensalter: Anzahl der Versicherten in der Kategorie 80 bis 84 Lebensjahre | 51 |
| Tabelle 4.3.4-19: Aktuelles Lebensalter: Anzahl der Versicherten in der Kategorie 85 bis 89 Lebensjahre | 52 |
| Tabelle 4.3.4-20: Aktuelles Lebensalter: Anzahl der Versicherten in der Kategorie > = 90 Lebensjahre..... | 53 |
| Tabelle 4.3.5-1: Lebensalter zum Zeitpunkt der Erstmanifestation KHK in vollendeten Lebensjahren (nur ganzzahlige Angaben)..... | 54 |
| Tabelle 4.3.5-2: Lebensalter zum Zeitpunkt der Erstmanifestation: Anzahl der Versicherten in der Kategorie 1 bis 4 Lebensjahre | 55 |
| Tabelle 4.3.5-3: Lebensalter zum Zeitpunkt der Erstmanifestation: Anzahl der Versicherten in der Kategorie 5 bis 9 Lebensjahre | 56 |
| Tabelle 4.3.5-4: Lebensalter zum Zeitpunkt der Erstmanifestation: Anzahl der Versicherten in der Kategorie 10 bis 14 Lebensjahre | 57 |
| Tabelle 4.3.5-5: Lebensalter zum Zeitpunkt der Erstmanifestation: Anzahl der Versicherten in der Kategorie 15 bis 19 Lebensjahre | 58 |
| Tabelle 4.3.5-6: Lebensalter zum Zeitpunkt der Erstmanifestation: Anzahl der Versicherten in der Kategorie 20 bis 24 Lebensjahre | 59 |
| Tabelle 4.3.5-7: Lebensalter zum Zeitpunkt der Erstmanifestation: Anzahl der Versicherten in der Kategorie 25 bis 29 Lebensjahre | 60 |
| Tabelle 4.3.5-8: Lebensalter zum Zeitpunkt der Erstmanifestation: Anzahl der Versicherten in der Kategorie 30 bis 34 Lebensjahre | 61 |
| Tabelle 4.3.5-9: Lebensalter zum Zeitpunkt der Erstmanifestation: Anzahl der Versicherten in der Kategorie 35 bis 39 Lebensjahre | 62 |
| Tabelle 4.3.5-10: Lebensalter zum Zeitpunkt der Erstmanifestation: Anzahl der Versicherten in der Kategorie 40 bis 44 Lebensjahre | 63 |

| | | | |
|---|----|---|-----|
| Tabelle 4.3.5-11: Lebensalter zum Zeitpunkt der Erstmanifestation: Anzahl der Versicherten in der Kategorie 45 bis 49 Lebensjahre..... | 64 | Tabelle 4.4.1-13: Aktuelles Lebensalter: Anzahl der Versicherten in der Kategorie 10 bis 14 Lebensjahre (Patienten ohne Herzinfarkt in der ED)..... | 87 |
| Tabelle 4.3.5-12: Lebensalter zum Zeitpunkt der Erstmanifestation: Anzahl der Versicherten in der Kategorie 50 bis 54 Lebensjahre..... | 65 | Tabelle 4.4.1-14: Aktuelles Lebensalter: Anzahl der Versicherten in der Kategorie 15 bis 19 Lebensjahre (Patienten ohne Herzinfarkt in der ED)..... | 88 |
| Tabelle 4.3.5-13: Lebensalter zum Zeitpunkt der Erstmanifestation: Anzahl der Versicherten in der Kategorie 55 bis 59 Lebensjahre..... | 66 | Tabelle 4.4.1-15: Aktuelles Lebensalter: Anzahl der Versicherten in der Kategorie 20 bis 24 Lebensjahre (Patienten ohne Herzinfarkt in der ED)..... | 89 |
| Tabelle 4.3.5-14: Lebensalter zum Zeitpunkt der Erstmanifestation: Anzahl der Versicherten in der Kategorie 60 bis 64 Lebensjahre..... | 67 | Tabelle 4.4.1-16: Aktuelles Lebensalter: Anzahl der Versicherten in der Kategorie 25 bis 29 Lebensjahre (Patienten ohne Herzinfarkt in der ED)..... | 90 |
| Tabelle 4.3.5-15: Lebensalter zum Zeitpunkt der Erstmanifestation: Anzahl der Versicherten in der Kategorie 65 bis 69 Lebensjahre..... | 68 | Tabelle 4.4.1-17: Aktuelles Lebensalter: Anzahl der Versicherten in der Kategorie 30 bis 34 Lebensjahre (Patienten ohne Herzinfarkt in der ED)..... | 91 |
| Tabelle 4.3.5-16: Lebensalter zum Zeitpunkt der Erstmanifestation: Anzahl der Versicherten in der Kategorie 70 bis 74 Lebensjahre..... | 69 | Tabelle 4.4.1-18: Aktuelles Lebensalter: Anzahl der Versicherten in der Kategorie 35 bis 39 Lebensjahre (Patienten ohne Herzinfarkt in der ED)..... | 92 |
| Tabelle 4.3.5-17: Lebensalter zum Zeitpunkt der Erstmanifestation: Anzahl der Versicherten in der Kategorie 75 bis 79 Lebensjahre..... | 70 | Tabelle 4.4.1-19: Aktuelles Lebensalter: Anzahl der Versicherten in der Kategorie 40 bis 44 Lebensjahre (Patienten ohne Herzinfarkt in der ED)..... | 93 |
| Tabelle 4.3.5-18: Lebensalter zum Zeitpunkt der Erstmanifestation: Anzahl der Versicherten in der Kategorie 80 bis 84 Lebensjahre..... | 71 | Tabelle 4.4.1-20: Aktuelles Lebensalter: Anzahl der Versicherten in der Kategorie 45 bis 49 Lebensjahre (Patienten ohne Herzinfarkt in der ED)..... | 94 |
| Tabelle 4.3.5-19: Lebensalter zum Zeitpunkt der Erstmanifestation: Anzahl der Versicherten in der Kategorie 85 bis 89 Lebensjahre..... | 72 | Tabelle 4.4.1-21: Aktuelles Lebensalter: Anzahl der Versicherten in der Kategorie 50 bis 54 Lebensjahre (Patienten ohne Herzinfarkt in der ED)..... | 95 |
| Tabelle 4.3.5-20: Lebensalter zum Zeitpunkt der Erstmanifestation: Anzahl der Versicherten in der Kategorie > = 90 Lebensjahre..... | 73 | Tabelle 4.4.1-22: Aktuelles Lebensalter: Anzahl der Versicherten in der Kategorie 55 bis 59 Lebensjahre (Patienten ohne Herzinfarkt in der ED)..... | 96 |
| Tabelle 4.3.6-1: Mittlere Erkrankungsdauer vor bzw. zum Beginn der Programmteilnahme in Jahren..... | 74 | Tabelle 4.4.1-23: Aktuelles Lebensalter: Anzahl der Versicherten in der Kategorie 60 bis 64 Lebensjahre (Patienten ohne Herzinfarkt in der ED)..... | 97 |
| Tabelle 4.4.1-1: Anzahl der teilnehmenden Versicherten pro Kohorte (Patienten ohne Herzinfarkt in der ED)..... | 75 | Tabelle 4.4.1-24: Aktuelles Lebensalter: Anzahl der Versicherten in der Kategorie 65 bis 69 Lebensjahre (Patienten ohne Herzinfarkt in der ED)..... | 98 |
| Tabelle 4.4.1-2: Anzahl der männlichen Versicherten pro Kohorte (Patienten ohne Herzinfarkt in der ED)..... | 76 | Tabelle 4.4.1-25: Aktuelles Lebensalter: Anzahl der Versicherten in der Kategorie 70 bis 74 Lebensjahre (Patienten ohne Herzinfarkt in der ED)..... | 99 |
| Tabelle 4.4.1-3: Anzahl der weiblichen Versicherten pro Kohorte (Patienten ohne Herzinfarkt in der ED)..... | 77 | Tabelle 4.4.1-26: Aktuelles Lebensalter: Anzahl der Versicherten in der Kategorie 75 bis 79 Lebensjahre (Patienten ohne Herzinfarkt in der ED)..... | 100 |
| Tabelle 4.4.1-4: Kumulierte Anzahl der Patienten pro Kohorte und Berichtshalbjahr ohne gültige Dokumentation (Patienten ohne Herzinfarkt in der ED)..... | 78 | Tabelle 4.4.1-27: Aktuelles Lebensalter: Anzahl der Versicherten in der Kategorie 80 bis 84 Lebensjahre (Patienten ohne Herzinfarkt in der ED)..... | 101 |
| Tabelle 4.4.1-5: Kumulierte Anzahl der ausgeschiedenen Patienten (Gesamt) pro Kohorte und Berichtshalbjahr (Patienten ohne Herzinfarkt in der ED)..... | 79 | Tabelle 4.4.1-28: Aktuelles Lebensalter: Anzahl der Versicherten in der Kategorie 85 bis 89 Lebensjahre (Patienten ohne Herzinfarkt in der ED)..... | 102 |
| Tabelle 4.4.1-6: Kumulierte Anzahl der verstorbenen Patienten pro Kohorte und Berichtshalbjahr (Patienten ohne Herzinfarkt in der ED)..... | 80 | Tabelle 4.4.1-29: Aktuelles Lebensalter: Anzahl der Versicherten in der Kategorie > = 90 Lebensjahre (Patienten ohne Herzinfarkt in der ED)..... | 103 |
| Tabelle 4.4.1-7: Kumulierte Anzahl der ausgeschlossenen Patienten pro Kohorte und Berichtshalbjahr (Patienten ohne Herzinfarkt in der ED)..... | 81 | Tabelle 4.4.1-30: Lebensalter zum Zeitpunkt der Erstmanifestation in vollendeten Lebensjahren (nur ganzzahlige Angaben) (Patienten ohne Herzinfarkt in der ED)..... | 104 |
| Tabelle 4.4.1-8: Kumulierte Anzahl der Patienten, die auf eigenen Wunsch das DMP beendet haben pro Kohorte und Berichtshalbjahr (Patienten ohne Herzinfarkt in der ED)..... | 82 | Tabelle 4.4.1-31: Lebensalter zum Zeitpunkt der Erstmanifestation: Anzahl der Versicherten in der Kategorie 1 bis 4 Lebensjahre (Patienten ohne Herzinfarkt in der ED)..... | 105 |
| Tabelle 4.4.1-9: Kumulierte Anzahl der Patienten, die ohne nähere Angabe von Gründen aus dem Programm ausgeschieden sind pro Kohorte und Berichtshalbjahr (Patienten ohne Herzinfarkt in der ED)..... | 83 | Tabelle 4.4.1-32: Lebensalter zum Zeitpunkt der Erstmanifestation: Anzahl der Versicherten in der Kategorie 5 bis 9 Lebensjahre (Patienten ohne Herzinfarkt in der ED)..... | 106 |
| Tabelle 4.4.1-10: Mittleres Alter in vollendeten Lebensjahren (nur ganzzahlige Angaben) (Patienten ohne Herzinfarkt in der ED)..... | 84 | Tabelle 4.4.1-33: Lebensalter zum Zeitpunkt der Erstmanifestation: Anzahl der Versicherten in der Kategorie 10 bis 14 Lebensjahre (Patienten ohne Herzinfarkt in der ED)..... | 107 |
| Tabelle 4.4.1-11: Aktuelles Lebensalter: Anzahl der Versicherten in der Kategorie 1 bis 4 Lebensjahre (Patienten ohne Herzinfarkt in der ED)..... | 85 | | |
| Tabelle 4.4.1-12: Aktuelles Lebensalter: Anzahl der Versicherten in der Kategorie 5 bis 9 Lebensjahre (Patienten ohne Herzinfarkt in der ED)..... | 86 | | |

| | |
|---|-----|
| Tabelle 4.4.1-34: Lebensalter zum Zeitpunkt der Erstmanifestation: Anzahl der Versicherten in der Kategorie 15 bis 19 Lebensjahre (Patienten ohne Herzinfarkt in der ED)..... | 108 |
| Tabelle 4.4.1-35: Lebensalter zum Zeitpunkt der Erstmanifestation: Anzahl der Versicherten in der Kategorie 20 bis 24 Lebensjahre (Patienten ohne Herzinfarkt in der ED)..... | 109 |
| Tabelle 4.4.1-36: Lebensalter zum Zeitpunkt der Erstmanifestation: Anzahl der Versicherten in der Kategorie 25 bis 29 Lebensjahre (Patienten ohne Herzinfarkt in der ED)..... | 110 |
| Tabelle 4.4.1-37: Lebensalter zum Zeitpunkt der Erstmanifestation: Anzahl der Versicherten in der Kategorie 30 bis 34 Lebensjahre (Patienten ohne Herzinfarkt in der ED)..... | 111 |
| Tabelle 4.4.1-38: Lebensalter zum Zeitpunkt der Erstmanifestation: Anzahl der Versicherten in der Kategorie 35 bis 39 Lebensjahre (Patienten ohne Herzinfarkt in der ED)..... | 112 |
| Tabelle 4.4.1-39: Lebensalter zum Zeitpunkt der Erstmanifestation: Anzahl der Versicherten in der Kategorie 40 bis 44 Lebensjahre (Patienten ohne Herzinfarkt in der ED)..... | 113 |
| Tabelle 4.4.1-40: Lebensalter zum Zeitpunkt der Erstmanifestation: Anzahl der Versicherten in der Kategorie 45 bis 49 Lebensjahre (Patienten ohne Herzinfarkt in der ED)..... | 114 |
| Tabelle 4.4.1-41: Lebensalter zum Zeitpunkt der Erstmanifestation: Anzahl der Versicherten in der Kategorie 50 bis 54 Lebensjahre (Patienten ohne Herzinfarkt in der ED)..... | 115 |
| Tabelle 4.4.1-42: Lebensalter zum Zeitpunkt der Erstmanifestation: Anzahl der Versicherten in der Kategorie 55 bis 59 Lebensjahre (Patienten ohne Herzinfarkt in der ED)..... | 116 |
| Tabelle 4.4.1-43: Lebensalter zum Zeitpunkt der Erstmanifestation: Anzahl der Versicherten in der Kategorie 60 bis 64 Lebensjahre (Patienten ohne Herzinfarkt in der ED)..... | 117 |
| Tabelle 4.4.1-44: Lebensalter zum Zeitpunkt der Erstmanifestation: Anzahl der Versicherten in der Kategorie 65 bis 69 Lebensjahre (Patienten ohne Herzinfarkt in der ED)..... | 118 |
| Tabelle 4.4.1-45: Lebensalter zum Zeitpunkt der Erstmanifestation: Anzahl der Versicherten in der Kategorie 70 bis 74 Lebensjahre (Patienten ohne Herzinfarkt in der ED)..... | 119 |
| Tabelle 4.4.1-46: Lebensalter zum Zeitpunkt der Erstmanifestation: Anzahl der Versicherten in der Kategorie 75 bis 79 Lebensjahre (Patienten ohne Herzinfarkt in der ED)..... | 120 |
| Tabelle 4.4.1-47: Lebensalter zum Zeitpunkt der Erstmanifestation: Anzahl der Versicherten in der Kategorie 80 bis 84 Lebensjahre (Patienten ohne Herzinfarkt in der ED)..... | 121 |
| Tabelle 4.4.1-48: Lebensalter zum Zeitpunkt der Erstmanifestation: Anzahl der Versicherten in der Kategorie 85 bis 89 Lebensjahre (Patienten ohne Herzinfarkt in der ED)..... | 122 |
| Tabelle 4.4.1-49: Lebensalter zum Zeitpunkt der Erstmanifestation: Anzahl der Versicherten in der Kategorie > = 90 Lebensjahre (Patienten ohne Herzinfarkt in der ED)..... | 123 |

| | |
|--|-----|
| Tabelle 4.4.1-50: Mittlere Erkrankungsdauer vor bzw. zum Beginn der Programmteilnahme in Jahren: (Patienten ohne Herzinfarkt in der ED)..... | 124 |
| Tabelle 4.4.2-1: Anzahl der teilnehmenden Versicherten pro Kohorte (Patienten mit Herzinfarkt in der ED)..... | 125 |
| Tabelle 4.4.2-2: Anzahl der männlichen Versicherten pro Kohorte (Patienten mit Herzinfarkt in der ED)..... | 126 |
| Tabelle 4.4.2-3: Anzahl der weiblichen Versicherten pro Kohorte (Patienten mit Herzinfarkt in der ED)..... | 127 |
| Tabelle 4.4.2-4: Kumulierte Anzahl der Patienten pro Kohorte und Berichtshalbjahr ohne gültige Dokumentation (Patienten mit Herzinfarkt in der ED)..... | 128 |
| Tabelle 4.4.2-5: Kumulierte Anzahl der ausgeschiedenen Patienten (Gesamt) pro Kohorte und Berichtshalbjahr (Patienten mit Herzinfarkt in der ED)..... | 129 |
| Tabelle 4.4.2-6: Kumulierte Anzahl der verstorbenen Patienten pro Kohorte und Berichtshalbjahr (Patienten mit Herzinfarkt in der ED)..... | 130 |
| Tabelle 4.4.2-7: Kumulierte Anzahl der ausgeschlossenen Patienten pro Kohorte und Berichtshalbjahr (Patienten mit Herzinfarkt in der ED)..... | 131 |
| Tabelle 4.4.2-8: Kumulierte Anzahl der Patienten, die auf eigenen Wunsch das DMP beendet haben pro Kohorte und Berichtshalbjahr (Patienten mit Herzinfarkt in der ED)..... | 132 |
| Tabelle 4.4.2-9: Kumulierte Anzahl der Patienten, die ohne nähere Angabe von Gründen aus dem Programm ausgeschieden sind pro Kohorte und Berichtshalbjahr (Patienten mit Herzinfarkt in der ED)..... | 133 |
| Tabelle 4.4.2-10: Mittleres Alter in vollendeten Lebensjahren (nur ganzzahlige Angaben) (Patienten mit Herzinfarkt in der ED)..... | 134 |
| Tabelle 4.4.2-11: Aktuelles Lebensalter: Anzahl der Versicherten in der Kategorie 1 bis 4 Lebensjahre (Patienten mit Herzinfarkt in der ED)..... | 135 |
| Tabelle 4.4.2-12: Aktuelles Lebensalter: Anzahl der Versicherten in der Kategorie 5 bis 9 Lebensjahre (Patienten mit Herzinfarkt in der ED)..... | 136 |
| Tabelle 4.4.2-13: Aktuelles Lebensalter: Anzahl der Versicherten in der Kategorie 10 bis 14 Lebensjahre (Patienten mit Herzinfarkt in der ED)..... | 137 |
| Tabelle 4.4.2-14: Aktuelles Lebensalter: Anzahl der Versicherten in der Kategorie 15 bis 19 Lebensjahre (Patienten mit Herzinfarkt in der ED)..... | 138 |
| Tabelle 4.4.2-15: Aktuelles Lebensalter: Anzahl der Versicherten in der Kategorie 20 bis 24 Lebensjahre (Patienten mit Herzinfarkt in der ED)..... | 139 |
| Tabelle 4.4.2-16: Aktuelles Lebensalter: Anzahl der Versicherten in der Kategorie 25 bis 29 Lebensjahre (Patienten mit Herzinfarkt in der ED)..... | 140 |
| Tabelle 4.4.2-17: Aktuelles Lebensalter: Anzahl der Versicherten in der Kategorie 30 bis 34 Lebensjahre (Patienten mit Herzinfarkt in der ED)..... | 141 |
| Tabelle 4.4.2-18: Aktuelles Lebensalter: Anzahl der Versicherten in der Kategorie 35 bis 39 Lebensjahre (Patienten mit Herzinfarkt in der ED)..... | 142 |
| Tabelle 4.4.2-19: Aktuelles Lebensalter: Anzahl der Versicherten in der Kategorie 40 bis 44 Lebensjahre (Patienten mit Herzinfarkt in der ED)..... | 143 |
| Tabelle 4.4.2-20: Aktuelles Lebensalter: Anzahl der Versicherten in der Kategorie 45 bis 49 Lebensjahre (Patienten mit Herzinfarkt in der ED)..... | 144 |
| Tabelle 4.4.2-21: Aktuelles Lebensalter: Anzahl der Versicherten in der Kategorie 50 bis 54 Lebensjahre (Patienten mit Herzinfarkt in der ED)..... | 145 |
| Tabelle 4.4.2-22: Aktuelles Lebensalter: Anzahl der Versicherten in der Kategorie 55 bis 59 Lebensjahre (Patienten mit Herzinfarkt in der ED)..... | 146 |

| | |
|--|-----|
| Tabelle 4.4.2-23: Aktuelles Lebensalter: Anzahl der Versicherten in der Kategorie 60 bis 64 Lebensjahre (Patienten mit Herzinfarkt in der ED)..... | 147 |
| Tabelle 4.4.2-24: Aktuelles Lebensalter: Anzahl der Versicherten in der Kategorie 65 bis 69 Lebensjahre (Patienten mit Herzinfarkt in der ED)..... | 148 |
| Tabelle 4.4.2-25: Aktuelles Lebensalter: Anzahl der Versicherten in der Kategorie 70 bis 74 Lebensjahre (Patienten mit Herzinfarkt in der ED)..... | 149 |
| Tabelle 4.4.2-26: Aktuelles Lebensalter: Anzahl der Versicherten in der Kategorie 75 bis 79 Lebensjahre (Patienten mit Herzinfarkt in der ED)..... | 150 |
| Tabelle 4.4.2-27: Aktuelles Lebensalter: Anzahl der Versicherten in der Kategorie 80 bis 84 Lebensjahre (Patienten mit Herzinfarkt in der ED)..... | 151 |
| Tabelle 4.4.2-28: Aktuelles Lebensalter: Anzahl der Versicherten in der Kategorie 85 bis 89 Lebensjahre (Patienten mit Herzinfarkt in der ED)..... | 152 |
| Tabelle 4.4.2-29: Aktuelles Lebensalter: Anzahl der Versicherten in der Kategorie > = 90 Lebensjahre (Patienten mit Herzinfarkt in der ED)..... | 153 |
| Tabelle 4.4.2-30: Lebensalter zum Zeitpunkt der Erstmanifestation in vollendeten Lebensjahren (nur ganzzahlige Angaben) (Patienten mit Herzinfarkt in der ED)..... | 154 |
| Tabelle 4.4.2-31: Lebensalter zum Zeitpunkt der Erstmanifestation: Anzahl der Versicherten in der Kategorie 1 bis 4 Lebensjahre (Patienten mit Herzinfarkt in der ED)..... | 155 |
| Tabelle 4.4.2-32: Lebensalter zum Zeitpunkt der Erstmanifestation: Anzahl der Versicherten in der Kategorie 5 bis 9 Lebensjahre (Patienten mit Herzinfarkt in der ED)..... | 156 |
| Tabelle 4.4.2-33: Lebensalter zum Zeitpunkt der Erstmanifestation: Anzahl der Versicherten in der Kategorie 10 bis 14 Lebensjahre (Patienten mit Herzinfarkt in der ED)..... | 157 |
| Tabelle 4.4.2-34: Lebensalter zum Zeitpunkt der Erstmanifestation: Anzahl der Versicherten in der Kategorie 15 bis 19 Lebensjahre (Patienten mit Herzinfarkt in der ED)..... | 158 |
| Tabelle 4.4.2-35: Lebensalter zum Zeitpunkt der Erstmanifestation: Anzahl der Versicherten in der Kategorie 20 bis 24 Lebensjahre (Patienten mit Herzinfarkt in der ED)..... | 159 |
| Tabelle 4.4.2-36: Lebensalter zum Zeitpunkt der Erstmanifestation: Anzahl der Versicherten in der Kategorie 25 bis 29 Lebensjahre (Patienten mit Herzinfarkt in der ED)..... | 160 |
| Tabelle 4.4.2-37: Lebensalter zum Zeitpunkt der Erstmanifestation: Anzahl der Versicherten in der Kategorie 30 bis 34 Lebensjahre (Patienten mit Herzinfarkt in der ED)..... | 161 |
| Tabelle 4.4.2-38: Lebensalter zum Zeitpunkt der Erstmanifestation: Anzahl der Versicherten in der Kategorie 35 bis 39 Lebensjahre (Patienten mit Herzinfarkt in der ED)..... | 162 |

| | |
|--|-----|
| Tabelle 4.4.2-39: Lebensalter zum Zeitpunkt der Erstmanifestation: Anzahl der Versicherten in der Kategorie 40 bis 44 Lebensjahre (Patienten mit Herzinfarkt in der ED)..... | 163 |
| Tabelle 4.4.2-40: Lebensalter zum Zeitpunkt der Erstmanifestation: Anzahl der Versicherten in der Kategorie 45 bis 49 Lebensjahre (Patienten mit Herzinfarkt in der ED)..... | 164 |
| Tabelle 4.4.2-41: Lebensalter zum Zeitpunkt der Erstmanifestation: Anzahl der Versicherten in der Kategorie 50 bis 54 Lebensjahre (Patienten mit Herzinfarkt in der ED)..... | 165 |
| Tabelle 4.4.2-42: Lebensalter zum Zeitpunkt der Erstmanifestation: Anzahl der Versicherten in der Kategorie 55 bis 59 Lebensjahre (Patienten mit Herzinfarkt in der ED)..... | 166 |
| Tabelle 4.4.2-43: Lebensalter zum Zeitpunkt der Erstmanifestation: Anzahl der Versicherten in der Kategorie 60 bis 64 Lebensjahre (Patienten mit Herzinfarkt in der ED)..... | 167 |
| Tabelle 4.4.2-44: Lebensalter zum Zeitpunkt der Erstmanifestation: Anzahl der Versicherten in der Kategorie 65 bis 69 Lebensjahre (Patienten mit Herzinfarkt in der ED)..... | 168 |
| Tabelle 4.4.2-45: Lebensalter zum Zeitpunkt der Erstmanifestation: Anzahl der Versicherten in der Kategorie 70 bis 74 Lebensjahre (Patienten mit Herzinfarkt in der ED)..... | 169 |
| Tabelle 4.4.2-46: Lebensalter zum Zeitpunkt der Erstmanifestation: Anzahl der Versicherten in der Kategorie 75 bis 79 Lebensjahre (Patienten mit Herzinfarkt in der ED)..... | 170 |
| Tabelle 4.4.2-47: Lebensalter zum Zeitpunkt der Erstmanifestation: Anzahl der Versicherten in der Kategorie 80 bis 84 Lebensjahre (Patienten mit Herzinfarkt in der ED)..... | 171 |
| Tabelle 4.4.2-48: Lebensalter zum Zeitpunkt der Erstmanifestation: Anzahl der Versicherten in der Kategorie 85 bis 89 Lebensjahre (Patienten mit Herzinfarkt in der ED)..... | 172 |
| Tabelle 4.4.2-49: Lebensalter zum Zeitpunkt der Erstmanifestation: Anzahl der Versicherten in der Kategorie > = 90 Lebensjahre (Patienten mit Herzinfarkt in der ED)..... | 173 |
| Tabelle 4.4.2-50: Mittlere Erkrankungsdauer vor bzw. zum Beginn der Programmteilnahme in Jahren: (Patienten mit Herzinfarkt in der ED)..... | 174 |

Abbildungen zu den Berichten DMP KHK

A: Abbildungen der Erkrankungsdauer:

1. Alle Versicherten

Die folgenden Abbildungen zeigen eine kohortenspezifische Verteilung aller teilnehmenden Versicherten auf die Erkrankungsdauer-Kategorien 0 bis 5 Jahre, 5 bis 10 Jahre, 10 bis 15 Jahre, 15 bis 20 Jahre etc.

Abbildung 4.3.6-1: Kategorien der Erkrankungsdauer für die Kohorte K20052 (Alle Versicherten)



Abbildung 4.3.6-2: Kategorien der Erkrankungsdauer für die Kohorte K20061 (Alle Versicherten)



Abbildung 4.3.6-3: Kategorien der Erkrankungsdauer für die Kohorte K20062 (Alle Versicherten)

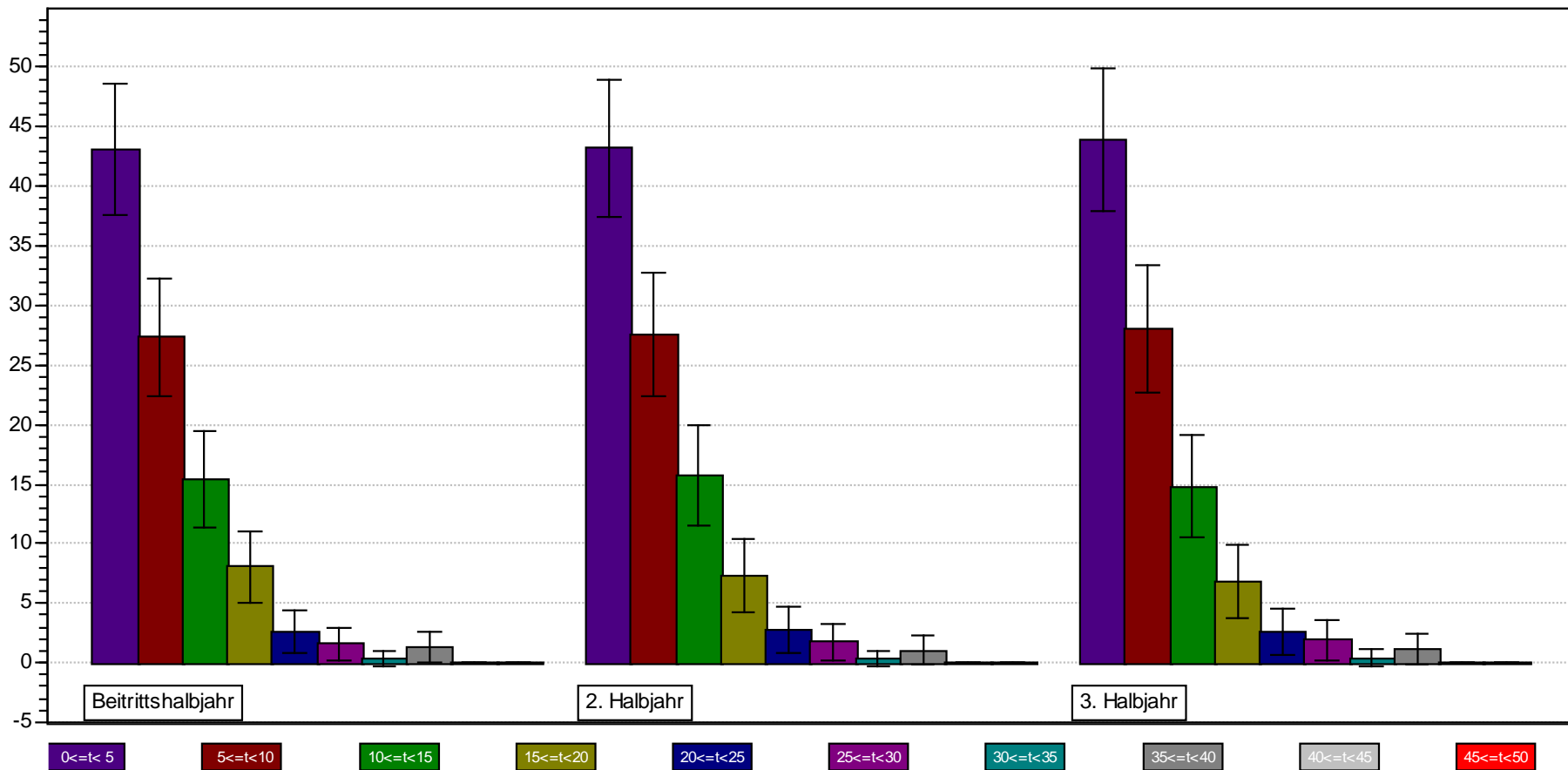

2. Subkohorte der Versicherten ohne Herzinfarkt in der ED

Die folgenden Abbildungen zeigen eine kohortenspezifische Verteilung aller teilnehmenden Versicherten auf die Erkrankungsdauer-Kategorien 0 bis 5 Jahre, 5 bis 10 Jahre, 10 bis 15 Jahre, 15 bis 20 Jahre etc. bei Versicherten ohne Herzinfarkt in der Erstdokumentation.

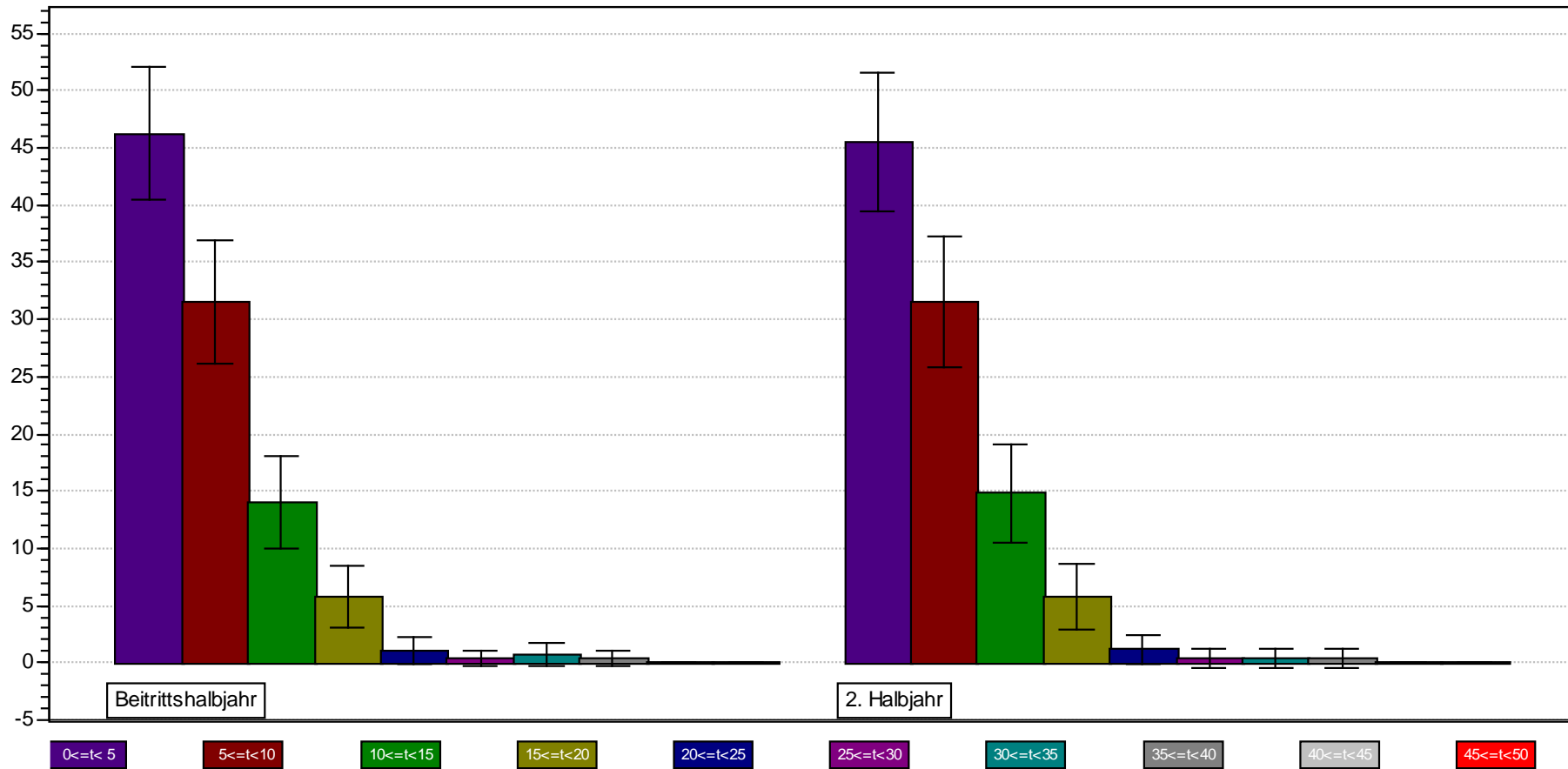
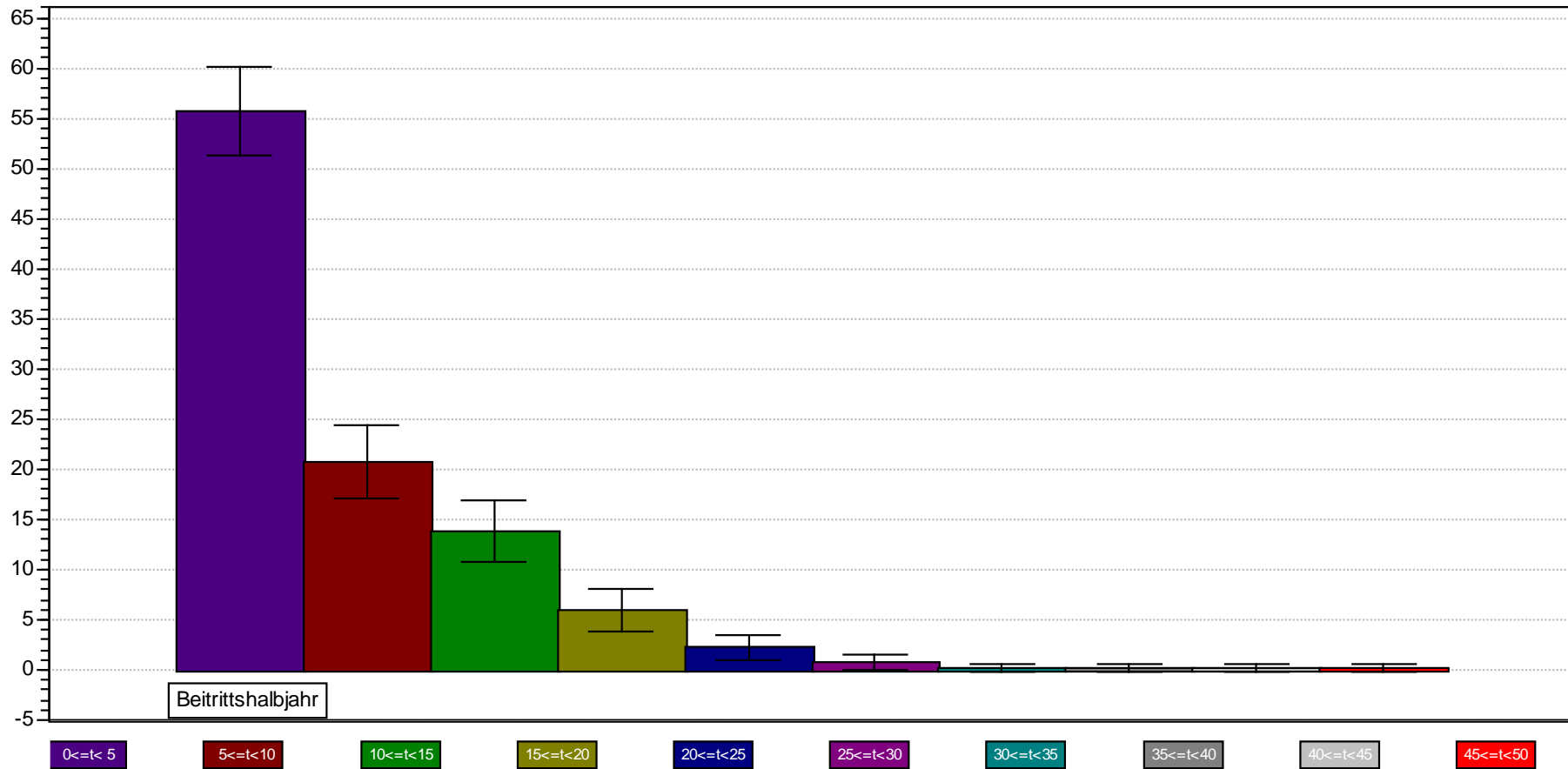
Abbildung 4.4.1-1: Kategorien der Erkrankungsdauer für die Kohorte K20052 (Versicherte ohne Herzinfarkt in der ED)



Abbildung 4.4.1-2: Kategorien der Erkrankungsdauer für die Kohorte K20061 (Versicherte ohne Herzinfarkt in der ED)



Abbildung 4.4.1-3: Kategorien der Erkrankungsdauer für die Kohorte K20062 (Versicherte ohne Herzinfarkt in der ED)

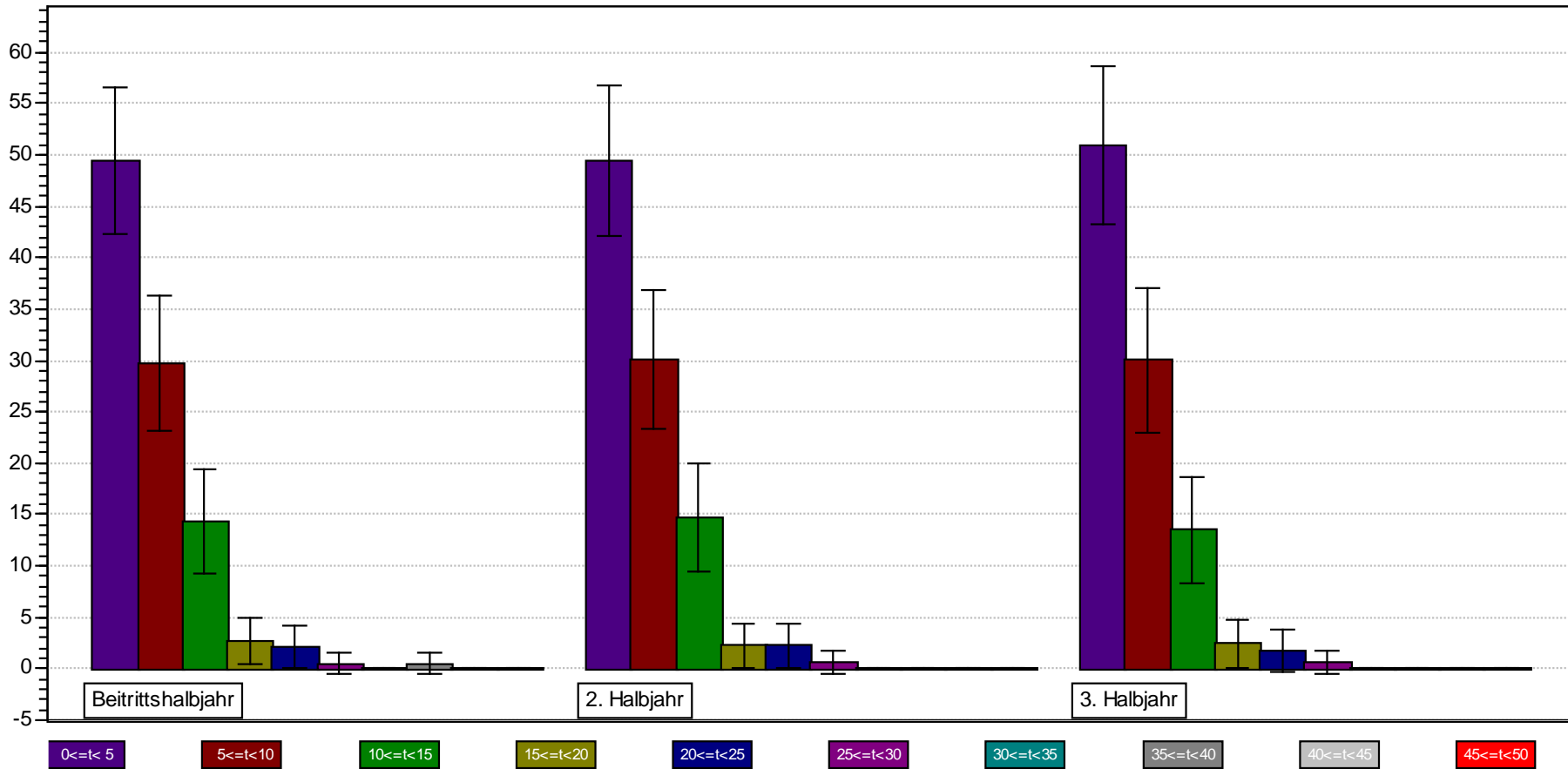

3. Subkohorte der Versicherten mit Herzinfarkt in der ED

Die folgenden Abbildungen zeigen eine kohortenspezifische Verteilung aller teilnehmenden Versicherten auf die Erkrankungsdauer-Kategorien 0 bis 5 Jahre, 5 bis 10 Jahre, 10 bis 15 Jahre, 15 bis 20 Jahre etc. bei Versicherten mit Herzinfarkt in der Erstdokumentation.

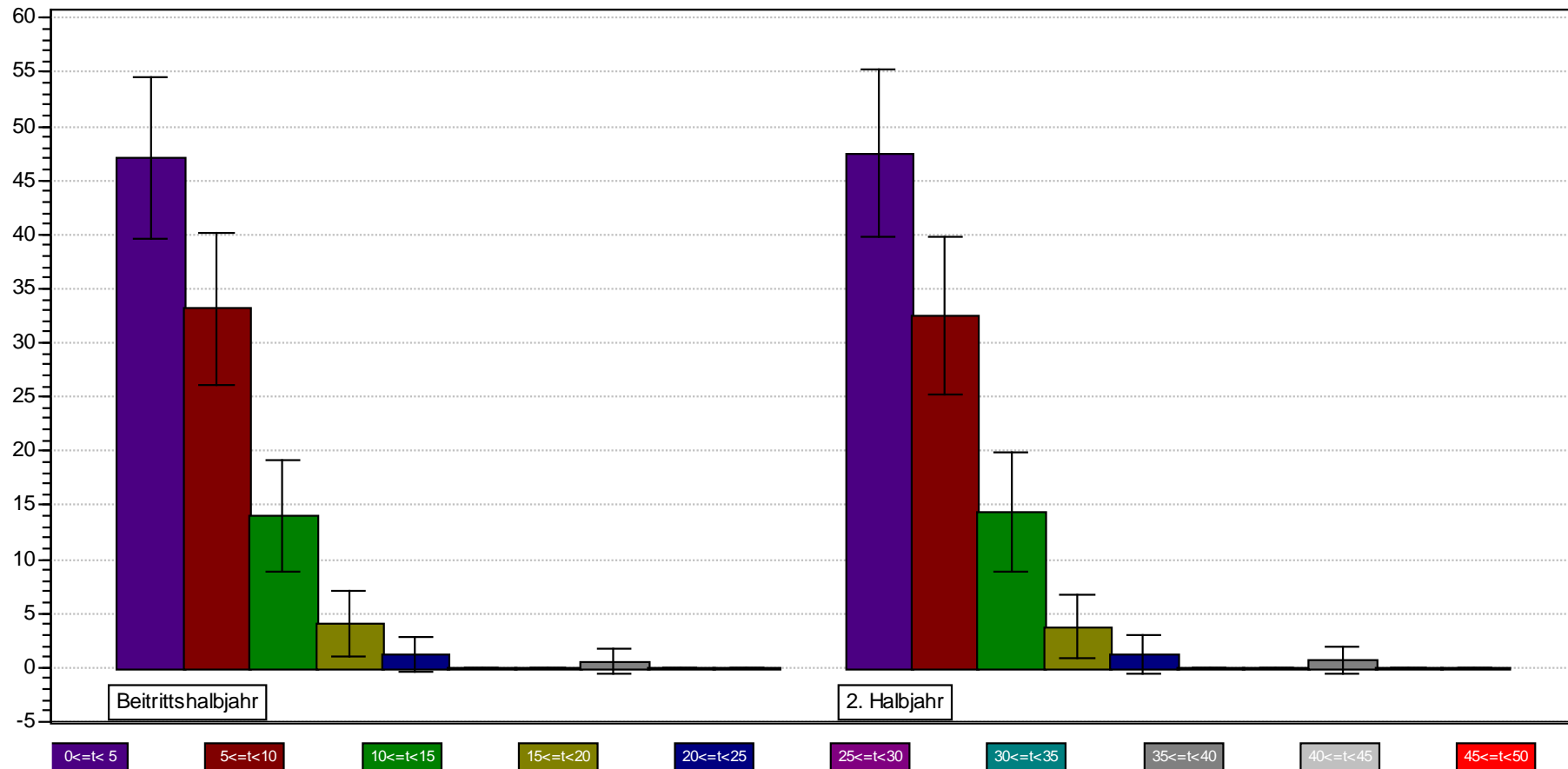
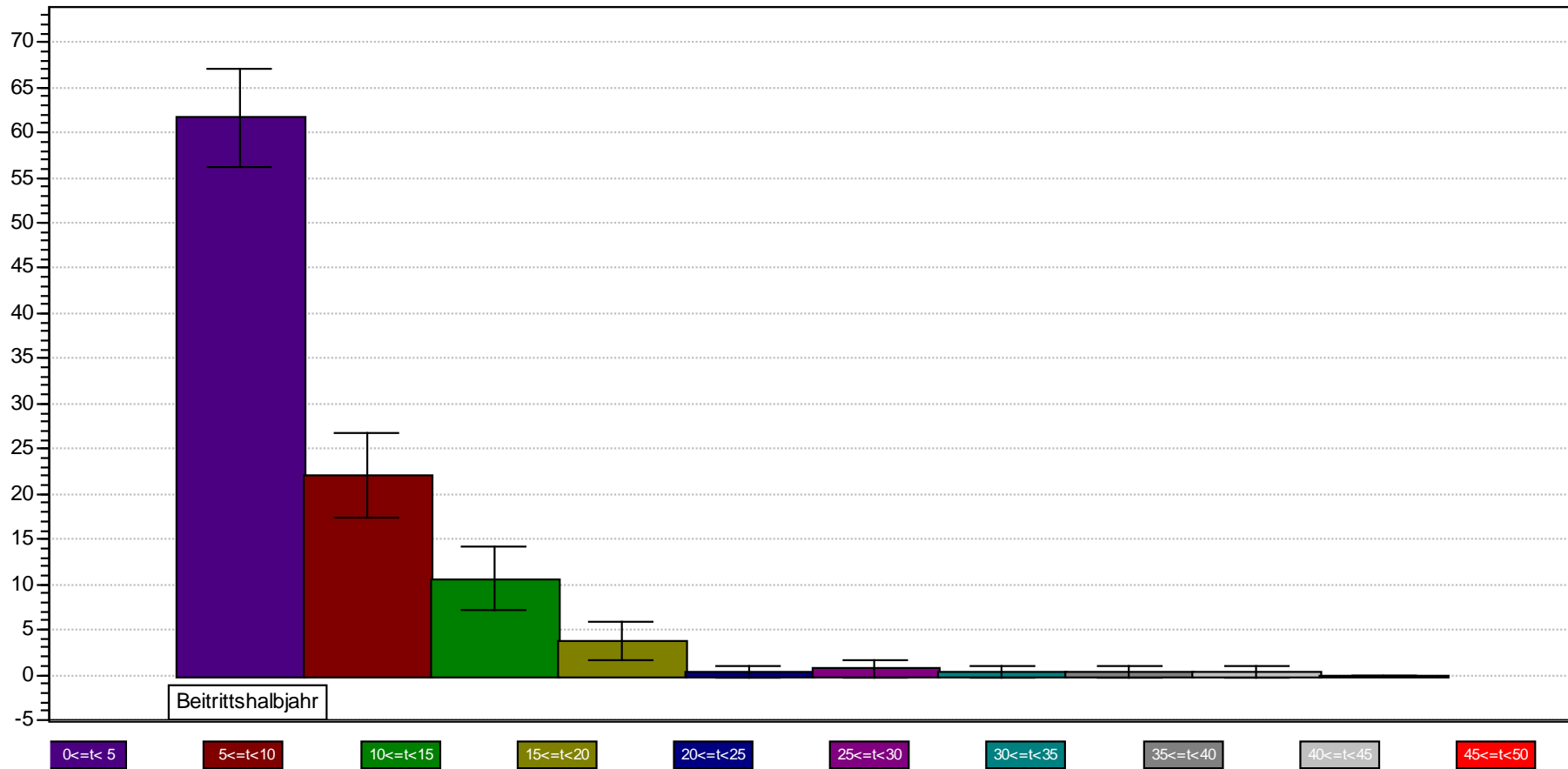
Abbildung 4.4.2-1: Kategorien der Erkrankungsdauer für die Kohorte K20052 (Versicherte mit Herzinfarkt in der ED)



Abbildung 4.4.2-2: Kategorien der Erkrankungsdauer für die Kohorte K20061 (Versicherte mit Herzinfarkt in der ED)



Abbildung 4.4.2-3: Kategorien der Erkrankungsdauer für die Kohorte K20062 (Versicherte mit Herzinfarkt in der ED)

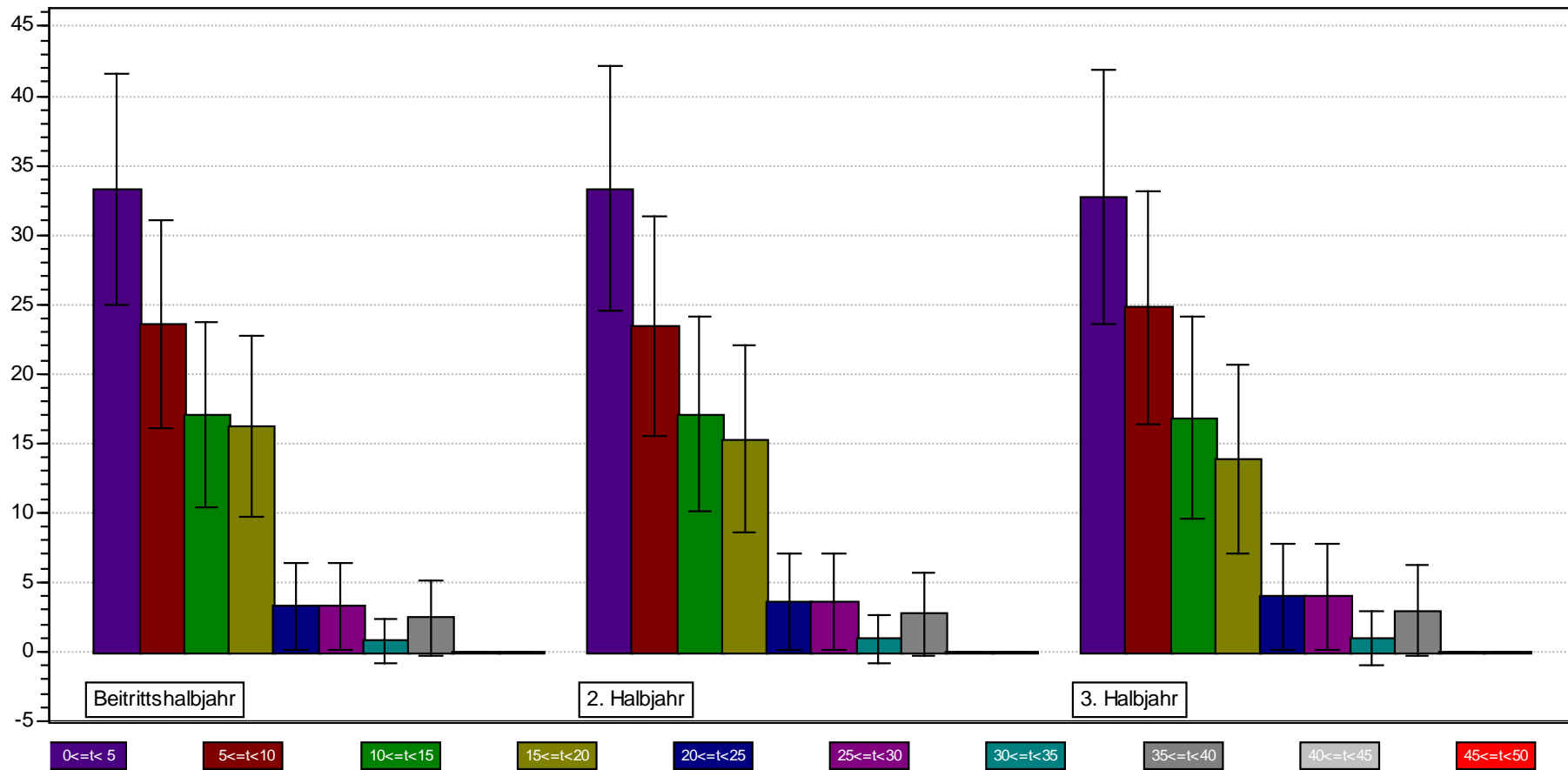
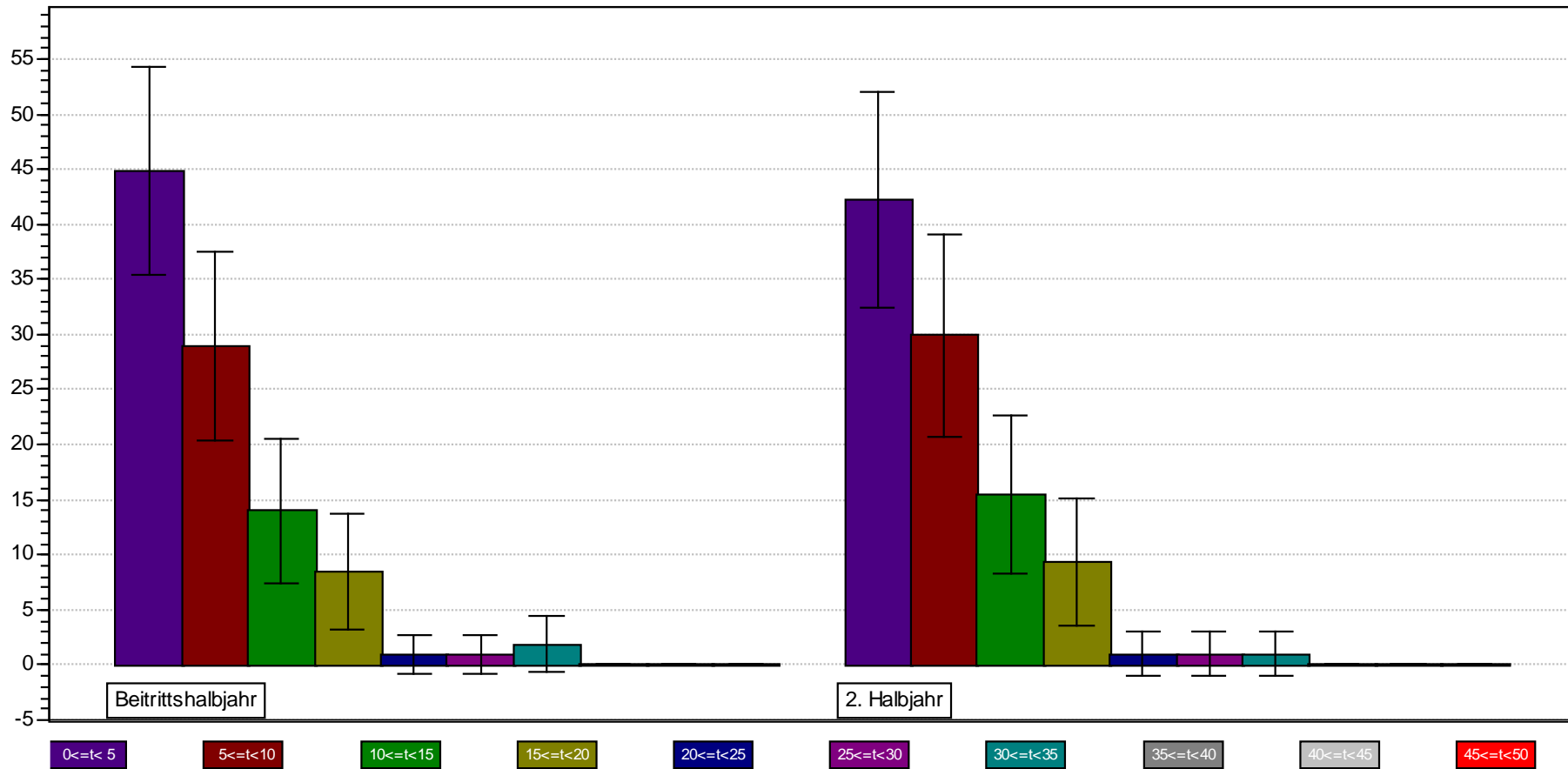